昭和八年三月二十日第三種郵便物認可
郵政特准掛號認為新聞紙類

大同報

第一版

發行人 衣寶田　編輯人 梁世鈞　印刷人 韓紹衡
發行所 新京東三馬路 大同報社
電話（編輯）二四七二〇 （營業）二一六五六
振替口座新京一七
報費 一份五分 一月壹元二角 外埠酌加郵費
廣告價 一行二元

聖上巡狩海拉爾畢
官民敬謹恭送中鑾輿南下

【海拉爾六日電】皇帝陛下駐蹕海拉爾、日程已畢、六日午前八時卅三分御着軍裝、佩用各種勳章、由行在啓蹕、有熙宮內府大臣、以下扈從員並張國務總理大臣等隨侍、沿道人民充溢熱誠奉送、御列經西四道街、中央大街、司令街、溝沿街、同卅二分抵海拉爾驛、皇帝陛下、賜謁齊齊哈爾鐵道局長恭導、移玉步至月臺、已有堵列之○○部隊長以下軍官民等恭送、即乘御用列車、各扈從、供奉員亦皆從侍、同卅五分御用列車在皇禮砲百一發殷殷聲中由海拉爾驛出發、天顏殊悅一路南下矣、

皇帝陛下駕抵海拉爾驛（當局許可訖）

平井少佐車中進講
諸門汗決戰史

【海拉爾六日電】皇帝陛下御駐蹕海拉爾中爲御犒賞諸門汗事件以來果盡邊境防備重責之日滿軍將兵之勞苦、對日滿軍全部隊長、賜予親見之光榮、並御嘉賞赫赫之戰功賜以溫諭綸言、在海日滿軍官民感激中、於六日午前八時卅五分由海拉爾驛進發、於御用車中特賜謁於諸門汗事件當時於陣中樹立赫赫武勳之○○部隊、平井文少佐（富山縣出身）進講『諸門汗決戰史』

得浴御進講光榮之平井少佐、由海拉爾驛、即陪乘於御用列車中、由甫過札羅木得驛、於車中接見室約亘一小時恭謹進講

『自前年五月以外蒙蘇聯軍之不法越境、而啓釁之諸門汗事件、日滿軍協力、爲擊敵於國境線外、而出動、而與空陸呼應與蘇蒙兩軍之一大機械化部隊演成遭遇殲滅戰、其間與戰車間反覆血肉之死鬬者、凡百三十餘日、死傷者一萬八千餘人、九月上旬擊退蘇蒙機甲全兵團、而獲得赫赫之戰果、克盡國土防衛之重任』

進講既畢、於午前十一時三分、車抵免渡河驛時、乃由御用列車恐懼退下、拜察皇帝陛下垂聽進講時、宸襟似有殊爲歡悅之意云、

誓忠報答聖恩
烏司令官謹話

【海拉爾六日電】烏司令官謹話如左、

皇帝陛下、今次臨幸西北邊區、躬親御巡覽民情軍狀、因已畢事、更就回鑾之途、聖慮深遠、感激無極、陛下巡狩御旨、一經頒下、軍民全體、莫不歡欣忭舞、而迎聖駕、比及陛下臨幸、奉迎民庶、堵列道左、拜天顏於咫尺、瞻聖容於目前、光榮感激、至於此極、嗣駐蹕於軍管區司令部、既垂聞軍狀之奏陳、更賜予軍官之親見、賞讚功績、嘉獎能臣、尤爲恐懼感激不置者、更欽派侍從武官恤慰治安部病院之忠勇傷病兵士仁慈聰叡、何堪感激、臣等、感鴻恩之無窮、而覺責務之重大、誓盡忠誠、以報聖恩於萬一云

對角力演技者
熙大臣贈感狀

【海拉爾電】熙宮內府大臣五日對呼倫貝爾平原上展開之御覽角力演技者及家畜群所有者、分別贈與感謝狀及賞金一封、以資犒慰云、

降旨御收買
毛皮類數件

【海拉爾電】皇帝陛下五日特召對爲獎勵產業、興安北省公署提供御覽之狼及其他毛皮類數件、頒示收買云、

懸案之親屬繼承法
要綱草案作成

司法部爲準備親屬繼承法之立案、前曾獲得各方面之協力、進行習慣調査至最近因該習慣調査大體已漸完了、乃參照該調査所得、作成要綱、該案以起草委員朱、千種兩參事官之草案爲中心、於四月十一日起、前後開委員會凡三十六回、出席者有司法部側朱、千種、嘉村各參事官、萬歲民事、王行刑兩司長、鄭、薑、衛各科長、林、許、吳各事務官、法院側陳高等法院長、程高等檢察廳長、小石審判官、滿鐵戶谷囑託等各委員、進行愼重審議至五日午後經最終委員會作成要綱草案、該親屬繼承法因與國民生活有重大關係、故尊重習慣並改革歷來相沿之弊風、至爲必要、且我國爲複合民族國家、故於立法上殊有相當困難、故以極愼重之心理重視滿系委員之意見、製作草案、更由前記委員間加以檢討來月開部內及部外之小委員會、審議後、再由大委員會審議之、當該要綱草案作成時、成爲問題之要點如左

△家族制度 1、對家族制度、以法律規定至如何程度2、家族之範圍3、家長之資格權限、

△婚姻 1、從來之主婚人制之廢止與否2、婚姻取舉式主義或取報告主義、3、結婚年齡制限之程度、4、親屬結婚禁止範圍之程度同宗、親屬結婚禁止之範圍、違行不同之親屬結婚禁止之範圍、5、招贅婚姻制度之設定與否、6夫婦財產制之規定與否、7、離婚原因之認可條件、

△妾 1、妾於法律上之規定、或間接對妾與以保護否、

△親子 1、嫡出子、庶子（妾之子）私生子（妻及妾以外之女所生之子）之間、與以區別否、2、嗣子養子兩者與以規定否、3、嗣子之資格如何規定、有同宗者時、是否以同宗者立嗣非同宗親屬或者親屬關係者、可否爲嗣子又嗣子之選行與以詳細規定否、4、對於死亡者之立嗣設如何之規定、5、開關得爲日本之婿養子之途如何、

△宗祧繼承 1關於宗祧繼承制度由法律規定乎、抑或獎諸習慣道德

△家產制度 1、於滿洲之習慣上存在之家產制度、使之從新法制化如何、2、家產之管理處分等如何規定、3、除死亡以外如何場合可繼承家產爲產之原因、4、繼承人範圍及準位如何規定、5、家產繼承人繼承之分析之規定如何即如（1）有數人之男子之場合是否可平等繼承（2）實男子、同干之繼承（3）嫡行子、庶子、私生子繼承權（4）女子之繼承權（5）養子女之繼承權（6）妻之繼承權及其各分配法（7）家產之分配如何規定

△特有財產 1、特有財產繼承人之準位及分配法如何規定2、關於特有財產女子無男子有同樣之繼承權與否3、對於庶子、私生子之嫡母之特有財產承認其繼承權

△家事審判所 家事審判所之設置及關於代此手續之規定應否考慮、關於該要綱中、尤其女子繼承權問題又於如何之場合、得承認共有繼承權按照從來之習慣、於立法上預想必有相當困難之問題云、

在滿設公使館
西班牙當局談

【馬德里六日電】西班牙外務省四日發表於滿洲國設置公使館、關於西班牙外務省當局言明如次、

一貫的政策、希望與新秩序諸國家維持友好關係、故決定將從來於駐日公使館管掌下的駐滿代表、昇格爲駐滿公使館云、

西班牙本照從來

越北敵性貨物
全部運至安全地帶
＝安南澄田機關發表＝

【河內六日電】安南澄田機關五日午後發表＝安南的援蔣物資、自去年六月以來、日本澄田機關嚴重監視、一方又得安南當局之協力、銳意進行調查研究中、最近重慶側及其通謀之商人、曾數次企圖密送此等積貨、日軍爲防共散失、故將右積貨中認爲含有敵性及隱蔽敵性之物資、向其他安全地帶搬送、自五月廿五日以來即行實施、屬於美系兩會社之貨物、乃係重慶側特別設立的擬裝會社、自去年六月安南禁援蔣物資輸送後將該物資移動所有權企圖瞞過日軍眼目、故日軍同樣將此認作敵性物資、有不服日方認定者、必須提出證明其所有權之證據云、

蔣軍完全消滅
晉南掃蕩作戰已告終

【晉南前線六日電】由山西南部沁河上流河峪地區向棉山山脈潰亂敗走之殘敵九十三軍第十師、第一百六十六師、新編第八師、九十八軍第四十二師、一百六十九師等約一萬五千名、二日於輝塞村（靈石東方十二哩）披村（靈石東方廿四哩）一帶嶮峻地形內、被日軍入江、櫻井、增田、西岡、赤松、井戶各部隊團團包圍、其大部份殆皆潰滅、僅有殘敵二三、形影支離、乘夜深之際、溜出靈石北方的日軍封鎖線渡汾河、向西方山西軍地盤內竄逃而去、敵軍已遍身瘡痍、抗戰意識愈益喪失、最可笑者、彼等當逃入共產軍地盤內時、曾遭受共產軍猛烈之攻擊、因此彼等逃入山西軍勢力地區內時、立刻對山西軍申告解除武裝、彼等自圈內充滿了生殺悲喜劇、實證彼等疲憊狀態、抗戰沒落也於茲、沁河上流河峪方面之戰鬪、不僅廿七軍四十五師、四十六師、四十六師、十五軍六師、預備八師、十五軍第六縱隊等四師完全遭受潰滅、即九十八軍四十師一百六十九師、九十三軍十師、百六十六師、新編八師等大部份亦均趨殲滅一途、現黃河以北晉南高地一帶、重慶勢力已完全化爲灰燼、新秩序的警鐘已經響徹該地區周邊一帶云、

重慶成都物價暴騰
民衆生活益感不安

【大同六日電】重慶成都方面物資之缺乏、物價之昂騰、民衆生活之不安、最近尤爲深刻化、中共華北黨部機關紙晉察冀日報對右事實與以暴露如次、

僻地之諸物價、自昨年以來、昂騰頗甚、爲四川之蓖麻子油本年三月間一砂爲六圓、石炭爲十五圓、比戰前漲至十五倍、主食物之包米一石、原爲十五圓七角、本月一月則漲至廿九圓八角、四月下旬爲八十八圓、五月增至二百五十五圓又增至三百卅圓、共他諸物價亦漲十倍至十五倍、四川之農民大衆因無食糧僅以草根維繫生命、重慶市內之食糧更感不足、當局雖加以隱蔽、但一日平均有四十名之餓死者、其原因乃奸商乘戰爭而爲虐奸吏謀不正之利益所致、此黑暗社會中之民衆最近乃舉行各種罷業、以及小規模之暴動、日軍空襲下之重慶成都等、主要都市今大事騷擾、但彼等則謂此等社會之不安、乃共產黨之惡所致、爾欲驅逐共產分子、殊不知奸商奸吏之撲滅、乃安定人民生活之要務也、

華北勞工協會
七月一日正式設立

【北京六日電】對應於華北之勞働事情之特殊性、爲使向滿蒙華者方面之計畫的勞力供給可能、以各勞働力之一元的統制爲目的的華北勞工協會設立會題、自去年秋以來即爲懸案、以北支軍、興亞院華北連絡部爲中心、與中國側各機關、滿洲、蒙古側關係方面折衝中、然於五月十七日起、亘四日間、於興亞院華北連絡部舉開之非公式設立準備委員會、滿洲、蒙古、華北政務委員會實業總署、新民會等各關係方面之意見大體已一致、最近待滿洲、蒙古兩政府之公式決定之後、內定六月中舉開正式設立準備委員會設立總會、逢着幾多難關、經深刻之苦惱、懸案之華北勞工協會期七月一日即可設立、然而、由於華北勞工協會之設立、滿洲勞工協會之於華的各機關僅留連絡機關、其他全部由華北勞工協會吸收、於五月廿一日終了之非公式準備委員會、內定職制、豫算、寄附行爲等之諸案、於華北政務委員會之監督下、以四十萬圓、爲財團法人而設立、首腦部之人事、理事長、已內定推新民會副會長殷同氏任之、

莫首相視察戰線

視察希臘羅卡拉戰線（上）在那爾達山戰線聽取報告戰況（下）

兩國常持親善信念
日美懸案必能解決
野村大使歡迎會席上布拉特提督致辭

【紐約六日電】四日夜由日美名士八百五十名參會之下、隆重舉行野村駐美大使之歡迎晚餐會、席上野村大使致辭後、海軍將官會議議員布拉特提督大要演說如左、

日美兩國雖懸隔大洋但均爲隣國、而過去亦從未起重大糾紛、維持親善關係、實爲兩國所同感者、自日俄戰爭迄至滿洲事變及中國事變日本軍之行動、洵屬偉大、此點爲美國民間所誤解、實爲憾事、野村大使與余均爲海洋人、倘吾等持有超越國境之親善信念、則日美間之懸案、自可迎刃而解矣、

國防石油調整官
要請調整消費量

【華盛頓六日電】前此就任國防石油調整官之伊克斯內務長官、三日發表第一次聲明、爲對處石油之不足要請全美國民調整石油之消費量、同時國防生產管理局及陸海軍共同航空局向業者勸告將來航空用汽油、希望增產二五%國防生產管理局方面謂以上之措置因美國及英國空軍擴充、汽油需要增大、乃擬於今後一年半間將航空機用汽油能力一日增至五萬巴列爾云（按一巴列爾爲一四八斤）

防強化極爲重要、但人數待作戰部長、並沿岸防備隊司令官之同意後始加以決定、

美意駐日大使
訪松岡外相

【東京六日電】鄂得德大使五日正午訪阪本歐亞長尹迪爾意大使午後二時訪松岡外相、又顧魯美大使同三時訪問松岡外相各亘約一時間遂行要談、

五月中肅清
疆內共匪戰果

【大同六日電】期徹底剿滅蠢動於疆內之共匪、鐵道沿線、及各處展開之日軍○○部隊五月中之肅清綜合戰果如左、

敵遺棄屍體二五四、捕虜三七、鹵獲品＝輕機彈藥多數手槍六、馬二八手榴彈一三五、

對英援助問題
諾克斯海軍長官談

【華盛頓六日電】諾克斯海軍長官於四日之新聞記者會見席上談話如左、

德國側傳說擊沈英國艦船、然英國側實在數很少美國海軍之哨戒水域擴張、於實質上是否有效制限德潛水艦之活躍如今尚不能加以斷定、英國之飛行士於美國受訓練、陸軍業已實施、海軍亦已向英國提言實施然尚未來此、但第一期生約派遣三千名許、羅大總統以前以大總統令徵募沿岸防備隊之將校、並徵募兵從事於某種之海軍艦艇、此種措置於平時權限之範圍內、對美國國不能實現也、

德當局否認
歐聯邦宣言說

【柏林五日電】紐約泰晤士報、得自奧大利亞王室歐特大公所言、德國曾宣言歐洲聯邦說、但德國當局認此純爲美國捏造、全無根據、僅一笑置之、並附以言明如次、美國新聞盛傳歐洲聯邦說、共事實全不一致、若依此形式、殆未考慮歐洲新秩序之建設、而可斷定將來的德國的政策亦絕對

德機炸亞港

【柏林六日電】據德國海通信之報道、德空軍大編隊於四日急襲東地中海之要衝亞歷山大軍港、對軍事設施加以大爆擊、予以損害、該軍港之大火災由地中海上即可望見、

死者約百餘名

【開羅六日電】英吉利近東軍司令部發表、於四日夜亞歷山大軍港被德機之猛擊、死者約百餘人、

亟應改正通商政策
奧前紐約警察總監言明

【紐約六日電】於野村大使歡迎晚餐會席上、以來賓立場、爾出席之前紐約警察總監奧萊安中將、以希望改正美國通商政策之口吻、希望解決日美間之問題、而致辭如左、

日本野村大使對美國之大國國民、曾謂於二、三個月之間、不能期待共理解日本國民、日本爲人口過剩後資源與海外市場之問題所苦、日本國民之經濟生活對在此等不幸之環境下之事實、美人殆無正確洞悉其情形者、對於此等之自然的基礎條件、益之以設定經濟集團間之優先貿易及高率關稅等之人爲的通商障壁、竟於事實上強化對於日本之輸出貿易、加之以經濟封鎖、是乃國際之情勢也、哈爾國務長官自數年來之通商政策、對於涉及國際友好關係之結果、竟喚起共理解與國民之注意、原來無論如何之國家、對其他之一國皆應施行同量之輸入貿易、然決不能將多數之輸出繼續多年也余希望日美兩國政府以正義爲指導原則、兩借謀問題之解決、是乃最所希望云、

怠工者處死刑
全美礦工協會決議

【雷維蘭（肯塔基州）六日電】美國國防強化之惟一障礙罷工、全美礦工協會、四日在雷維蘭開本年總會時協議爲完成國防之充實計、倘有故謀怠工或企圖阻滯國防計畫之進行者、決處以死刑、已被採擇爲決議案云、

蘇聯命英記者
急退出國外

【莫斯科六日電】蘇聯內務人民委員部、於五日以英國庫洛尼克爾報發表誹謗蘇聯記事爲理由、命令英人記者斯科菸托氏退出國外云

芳澤與莫克
第三次會談

【巴達維亞六日電】日本芳澤代表決定於六日午前十時與法莫克經濟相舉行第三次會談、

小谷領事訪
荷印通商局長

【巴達維亞四日電】日荷會商、因荷印側回答遲延故暫時停頓、小谷領事三日訪問霍克斯多蘭第通商局長遂行要談、

一方芳澤、法莫克第三次會談、尚未有任何進展俟賈爾達提督休暇終了歸還巴達維亞之際、荷印或將提出回答歟、

西駐蘇公使
訪大橋次官

【東京六日電】西駐蘇公使五日晨入京、午前八時半赴外務次官官邸、訪大橋次官、致歸朝之辭、並報告日蘇通商漁業條約等日蘇交涉之經過、以及蘇聯事情等云、

匈首相歸國

【羅馬六日電】訪問羅馬完了的巴爾頓匈牙利首相於齊亞諾外相及意大利高官並締結三國同盟的大公使等歡送下、五日午前由羅馬出發歸國、

鮎川總裁歸任

東上中的鮎川滿業總裁、五日午後十時十六分歸京、

本日出版三大張

顧問 醫學博士 塚本直積
院長 醫學博士 吉田秀雄
各科專門醫擔任
內・兒・外・皮・泌・眼科
レントゲン・物療科
新京興安大路興亞街角
電話代表（二）五九一一
興安病院

滿洲軍援產業株式會社
第二期決算報告
貸借對照表（自康德七年十月一日 至康德八年三月卅一日）

借方	
未拂込株金	金一、五〇〇、〇〇〇、〇〇
固定資金	金二六九、九五二、九二
貯藏品	金二三〇、七九四、二六
現金	金四、一三九、〇一
創立費	金六、九〇〇、二六
預金	金二九、七七二、四三
保證金	金二四四、〇〇
未收金	金一一九、六三五、七二
未經過保險料	金一、二三三、七五
假拂金	金一二、二二五、〇〇
計	二、一七四、八九七、三五

貸方	
株金	金二、〇〇〇、〇〇〇、〇〇
法定積立金	金五〇〇、〇〇
別途積立金	金二、五〇〇、〇〇
社員退職手當積立金	金四〇〇、〇〇
借入金	金一一七、〇〇〇、〇〇
社員身元保證金	金一、三五〇、〇〇
未拂金	金四九、二四四、三〇
假受金	金一、五八六、七〇
前期繰越金	金九三〇、三四
當期利益金	金一、三八六、〇一
計	二、一七四、八九七、三五

康德八年六月二日
滿洲軍援產業株式會社

定期招生廣告
興亞打字傳習所
新京市長春大街三〇四
一、入學日期及招生員數 六月十五日 四〇名
一、設備完全敎授親切
一、備有清潔之樓房宿舍
一、函索簡章立即寄郵
本所擬聘通曉日語具有優秀打字技術之教師一名請於每日下午五時來所面洽至於外埠志願者請寄履歷以俟酌核而後通知

父子脫離關係
敝人養子黃晨林不受庭訓屢戒不悛已恐其在外有不法行爲假借敝人名義有欺騙貸借行爲特登報聲明自康德八年六月四日起與該養子脫離父子關係請各處友原宥是幸
新京永長路三〇八號一番 黃晨田啓

失戳作廢
啓者五月廿七日午後四時於鞍山市南七番町上街領麵因不愼將所刻化名戳一顆上刻孫餘九印四字遺失無論何人拾得當作無效除另刻新戳外特此聲明
鞍山市南七番町六番地 徐九魁店啓

外治內病
消積靈
無限藥針灸刀割之苦腹中癥瘕積聚自消除此藥在京津哈行銷多年純用攻破之法、凡男婦老幼食塊寒塊硬塊血塊、癥瘕、積聚、以及婦女經閉多月、日夜疼痛、腹大如鼓、死胎腹中、不通、小兒大肚、速將此藥照方貼於患處、由硬化軟、由大化小、可直搗病所由大小便而下不受痛苦不誤工作
定價、大劑國幣八元中劑國幣六元小劑國幣四元外埠函購加郵二角 天津李子久發明 說明備索
總經售哈爾濱道外桃花巷中間 闞氏藥房

語學檢定考試之電擊的利器
語學檢定三等標準 日語試題例解 70
最新標準 日語口試問答 1.20
新京北六街二馬路口電話（二）五一三七番
大陸書局發行
振替新京三四〇六番
全國各大書店均有代售

解僱聲明
敝店員張青山因有高就不願前途、於康德八年四月廿日情願將福順商店東西兩股同東夥親友言明自願完全撤出關係後該君內外或有欠人人欠等情與敝號概無關係嗣後福順商店營業盈虧與張青山毫無干涉恐口無憑立有字據爲證猶恐未週知特在報端聲明
聲明人新京興安大路四三二福順商店啓

立本大旅社
客室寬濶 安全舒適
清潔衛生 招待慇勤

西式臉盆 電灯電扇
溫涼水道 電鈴暖氣
大連西崗新大街南首
電話 營業部 旅客 （三）五一三、二一七一、二一三〇六

皇帝陛下御巡狩照片

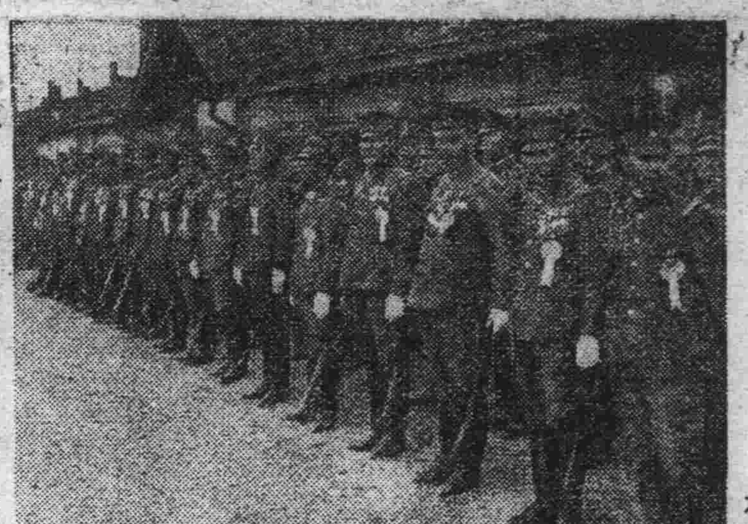

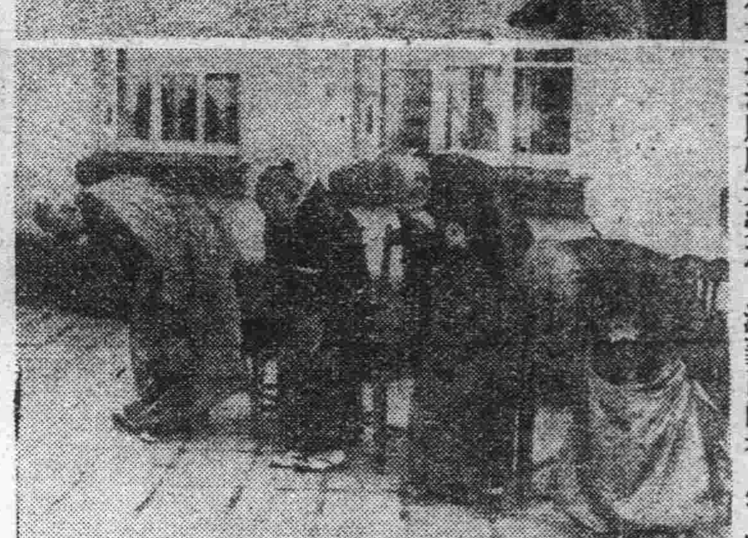

海拉爾第十軍管區敬謹奉迎之將星（上）
在車站沐賜顧光榮之日滿耆齡者（下）

救濟國都貧困市民
對策懇談圓滿告終
流離失所者可得甦生之路

首都下級貧困市民所共同期待的新京市社會事業協會主辦的貧困者救濟對策懇談會、已於昨五日午後一時、在市公署大講堂內隆重舉開、市署岸永行政科長、秦社會股長、逐長春區區長、沙和順區長首警平岡司法股長增田四道街署長、胡長通路署長、宋和順署長、陳寬城子署長、首協唐組織班長、新京市各區隣保委員、及本市各社會事業團體代表、共計七十餘人出席參加、其經過如下、

首由秦股長致開會詞畢、乃即開始懇談市內貧困者徹底調査並措置之件、對於需要救濟的貧困者、各隣保委員當與市關係機關及社會事業協會緊密聯絡將本區內貧困者之生活狀態詳細調査、並須時常講求其生活安全策、對疾病殘廢者更宜依一定之方針收容起來而使之甦生、據首警平岡司法股長發表首都市內自建國以來每年間之犯罪者即浮浪者的人數如左

大同元年七百名
康德元年九百名
康德二年八百名
康德三年九百名
康德四年一千六百名
康德五年四千名
康德六年六千名
康德七年九千名

本年現在所有犯者已有九千三百八十六名之多、其中有七千二百九十七名是竊盜犯、所以對於市內貧困者之救濟眞是市政當務之急、其次乃討論、沿街乞討者之救濟措置之件市署擬將孤獨或殘廢者均收容於市立宏濟院或私立收容機關、如欲回故鄉者、亦可由市署贈與路費、現在宏濟院可收容五六百人其他收容機關刻正調査中將來詳細通知各警署、以便由警官負責將街頭乞者取締或送交收容機關、然後對於下級市民職業之介紹、市營之無息貸款及對貧困者之施療等事項、亦均詳加討論、今後務必由各隣保委員及各社會事業團體共同協力達成以救濟之目的、對於無息貸款事業各隣保委員可盡力宣傳實行、不用恐慮擔保之關係、如眞賠累者可絕對不用賞還、直懇談至午後四時許始閉會解散云、

佛教會講習
本月中期滿

佛敎報國之使命、亦是我國宣德達情重要部門、緣是滿洲國大同佛敎會新京總會、鑑及建國以來曚逾十載、外則親隣善仁、內則舉凡產業敎育經濟亦日趨完整、因是該會爲期敎化事業與救濟施療等報國工作徹底宣揚起見、上月十三日飭令全滿各佛敎分會之主幹者會員抵京、舉開之一月間講習、該會定於十三日午前十時假佛經堂舉開卒業式典、同時授與證書、並由該會入野法師崔理事長引導之下、前往市內各慈善團體視察云、

兩月以來捕鼠成績
已達一萬四千餘隻
捕鼠彩票繼續發行望市民協力

首都防疫當局、爲保障市民的生命財產、防止百斯篤的侵襲、澈底消滅傳染媒介的老鼠、所以舉行捕鼠週間、經官民一致的協力、收到良好成績、而首都警察廳衞生科、爲喚起市民捕鼠的熱心、施行捕鼠彩票制度、自從施行以來、市民的捕鼠、更爲熱烈、迄至現在兩月之久而捕鼠成績竟達到一萬四千餘隻、實屬驚人、所以對於老鼠彩票、決定每月發行一次、希望市民協助當局努力捕鼠的運動云、

禁衛隊
入營國兵合宿記（二）

室內非常簡單樸素、可是却很清潔、只有一副桌椅兩張床、和一些放文件的櫃子、舖張床放着一條黃色的被子和褥子、上面還蓋了一條黃色的毯子也非常整潔、墻上貼着『敬禮是軍紀確立之要道』和『把你們的一棵心放在公務上』、和『時者金也今日事今日畢』等等的標語、看到這些標語也稍可了解軍隊生活的一部了、談至軍中各事、李上尉滔滔不斷、頗使筆者欽佩、此時突有一兵士敲門而入立正敬禮後用簡明而有力的聲調『報告新兵一部已到、現正遙拜、完了』、敬禮後退出門外、在這一瞬、記者非常羡慕軍隊生活的有紀律痛快、李上尉和同記者稍整軍裝後、就同記者同到門前、原來門前已經有一列在等待新兵的來到、約五六分由禁衛隊官長領導官長和很多的先輩兵士整已步武堂堂走進軍門、有穿學生服的、有穿藍色長衫的、衣服樣式複雜、可是都很整齊清潔、外面穿着軍人的雨衣各都很歡悅、對官長和先輩兵士敬禮後、就由某官長介紹、並作簡單的訓話

今天諸君已經無事入營、就要開始軍隊生活了、這些先輩事前早已經給諸君準備一切、所以一切都已經準備完了諸君請放寬心、至於有不明白的地方向先輩兵士詢問、他們都可以親切詳細告訴諸君、從現在起請把以前放任生活收掉、努力向前邁進吧訓話完畢由官長率領到各兵舍稍事休息因爲坐了很長時間的車、稍有些疲倦了、官長對於兵士們的身心體解得很是周到、可是各新入營兵士各各都以歡喜的眼光、看看這個、看看那個、毫無疲勞之色、由此可見新入國兵內心的興奮了、不久晩餐已到、都狼吞虎嚥充分表現出男兒的精神爽直、餐後就由先輩兵士指導軍裝着用法起初看去雖然很笨、可是一經指導、馬上就能改過來、所以先輩兵士也非常歡善

比以前好得太多了、從前新入營的國兵雖然我們很懇切的指導、可是還摸不着頭緒、這回稍一指示、就能很快的明瞭、可見比以前招募來的兵好得多了

換完軍裝、把舊時的便裝包好、暫時由隊內保管、等以後分給家中郵回、一個個精神渙發、英氣勃勃立刻成爲一個雄糾糾的國兵了、由官長告訴注意些事項後就上床尋找他們的夢鄉了

昨天夜間十二點聽說又有一夥新兵入營、出迎者是官長和先輩兵士的代表等

連續的號聲把記者由夢中驚醒、睜眼一看、兵士們都已經起床、向兵士一問原來是起床號、一看表、時計正指五時與六點的中間、分針却停在六點上、記者倒覺着慚愧起來、急忙起床、這時先輩兵士正在敎導新兵收拾被褥、約有四五分鐘衣服、被褥都已整理完畢、記者覺得很是迅速了、可是先輩却說這些都是新入營的、所以很慢、我們能在一兩分鐘內把衣服、被褥都能整理妥當

記者不禁咋舌、隨後由各班長率領到室外遙拜帝宮、祝兩陛下安康後稍作些簡單的體操、回兵舍、洗臉嗽口、到六點半鐘就開始早餐、原來軍隊的飯、都是定量、每人每日規定是九百瓦三參每頓三百瓦、這算作主食品、以外還有副食品、就是菜、飯是高粱米、每週有兩次大米和麵食、菜是些青菜等、非常樸素、可是榮養分却很充足、飯後作些基本體操、正午用午餐後由官長率領到練兵場教以整列及敬禮的姿勢以備明日堵列奉送皇帝陛下巡狩、本來預定今天舉行入隊式、可是因爲種種關係改在三日了

由某副官的引導、得以晤見禁衛隊司令官陸軍少將王作震氏、剛到司令官室內、就覺得非常嚴潔莊肅、絕不像一般顯官屋內的豪華、王司令官臉上帶着微笑起立招呼、看去年紀約在六十歲左右、目光炯炯、身體魁偉的軍人、沈着的態度、可以見到其胸中精明强幹的大志了

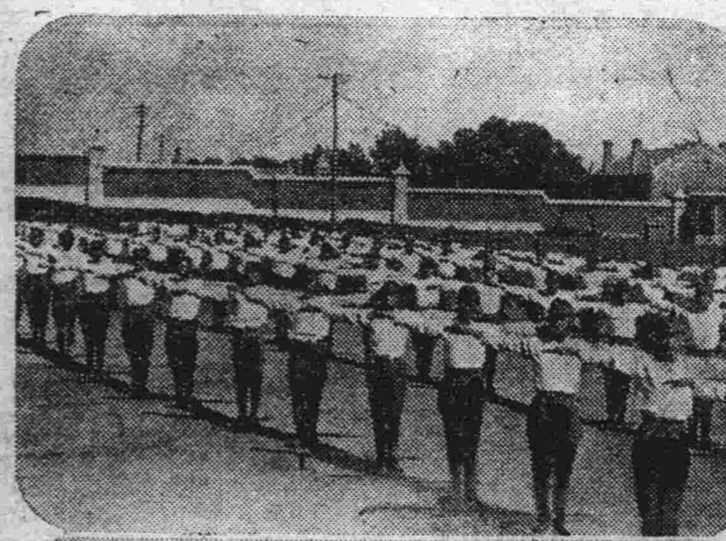

入營新兵作早操（上）
及跑步訓練（下）

國都水道完善對策
開始淨月潭南嶺間水管工程
給水量將增加
晝夜進行工事今秋完成

市公署當局爲根本的解決國都水道對策起見、定於月之九日、在淨月潭盛大舉行淨月潭貯水池與南嶺淨水場間送水管埋設式典淨月潭與南嶺淨水場、距離十二粁、埋設鐵管直徑約六百密里米、惟該鐵管按設後、與現有送水管、一定增加送水量、換言之、現今送水能力約三萬噸、地下水供給量約一萬七千噸、乃因此次新設送水管、更預定增加一萬二千噸、由此觀之、將來國都需要水量七千噸送水設施、預定本年度可見完成、又聞該新設工程、晝夜兼行、需時略爲二個月俟完成後、與第三貯水場連絡、定自今秋開始給水、更與該工程同時、開始工事、由伊通河送水淨月潭、以備貯水、確保水量如此市當局措置、結果頗堪期待云、

全國隣保組織狀況
八月在京開報告會

協和會中央本部、爲聽詢現地之國民隣保組織實況、俾使今後組織運營萬無遺憾計、擬於八月召集各省擔當員舉行關於機構上國民組織整備狀況之報告會、並計畫集合各地方代表、於新京舉開隣組運營狀況懇談會、現正進行一切之準備中云、

高橋參事官兼任
協和會弘報參事

弘報處高橋參事官、此次兼任協和會中央本部弘報參事、日昨午前十時半特訪本社致履新之辭云、

森九大助教
協力北滿開拓增產

【福岡電】九大農學部助敎授森周六博士受滿洲開拓研究所之委託渡滿詳細視察北滿開拓地之農業經營、及關於農機具等指導方策、以謀農業增產並且開拓所爲期具有深刻印像後、共東京京都東北九州各帝大農學部生組織之派遣調査團、余以九大助敎授之主宰、此次派遣東亞農業研究會員九名、指導敎員一名、派遣學生於七月十九日起始約一個月間分赴第五、第六、第七開拓團調査農業經營、植民政策、植物栽培、農產加工等問題、其成果堪稱期待、

協和會募集
青少年團歌

協和青少年團中央統監部當局、於新計畫之下、爲鼓舞全滿協和青少年團展開活潑之運動實踐、該部決定募集協和青年團並少年團歌歌詞、五日午後二時、舉開參事會議、對左記各項加以討議 △關於趣旨之協議△關於要領之協議、△關於委囑審査委員、△關於待援貿助、△關於審査要領、△關於作曲委員△關於普及方法、△關於廣告登載

程某深夜被竊

本市西二道街一〇八號十一番住有程廣恒（三四）經營乘用馬車爲業、於四日夜午正在酣睡之際、被賊侵入、將其十二件衣服等物、竊之一空、損害約一百一十六圓、及至翌晨始發覺失盜、乃到官方報告被竊之詳情云、

私立萃文女子學校
明年起市署接收

關於本市私立萃文女子學校、由市當局接收問題、過去經過種種磋商、大體已有成緒、於昨日（五日）民生部市公署與萃文學校双方再開最後會議、在市公署會議室、會議結果、双方意見一致、敎員全部由市當局採用、房屋亦移交市署、價格按都市公定價格給予、決定明年一月一日實施云、

指定國立公園
牡熱通北四省最有望

政府爲選定國立公園目下於關係各方面、正盛行考研其具體案、對此預料指定有望之現地各機關、皆一齊開始猛運動第一爲以鏡泊湖爲中心之牡丹江省、該省向野省次長、該地開拓廳、弊光協會及鐵道局等、於三年前即已預想將該地國立公園化、考研不得地方風致之措置、其次通化省滿鮮國境白頭山一帶亦會努力指定運動由現地省署向中央陳情、民生部方面對此將於本月廿日前後派遣指定委員十數氏赴牡丹江、舉開牡丹江開發委員會之協議會、採指定前講求過渡措置之方針再者國立公園之指定或將於『國立公園法』公布後正式行之、共有望諸地當地當推牡丹江省鏡泊湖、熱河省承德、通化省白頭山、北安省五大連池等云

關係機關組成房產委員會
研討材料配給問題
本年完成民間建築四千戶

首都因人口擁擠、所以時感住宅困難、去年度曾有建築業者向當局申請建築房屋、第一期已修建完畢、第二期因建築材料缺乏、只配給一半、第三期雖給予建築許可、材料並未配給、關係當局、爲解決此問題、於五日午后一時在市公署會議室、由市長副市長行政處長、工務處長及電電會社、房產會社等組成之房產委員會開會研討對策、預定第二期六七日間材料配給完畢、第三期以後再想辦法云、又一般民間建築者、本年度預定日系能完成兩千戶滿系二千戶房產會社能完成一千六百五十四戶、獨身七百零四間、特殊會社日系四百四十六戶、滿系二百八十戶、獨身者二百零五間、去年完成日系七百九十五戶、滿系三百十九戶、未完成日系九十八戶、滿系一千一十戶、本年申請者日系五十六戶滿系廿四戶云

建設理想都市
首先解決生鮮食糧問題
按人口決定生產綠地面積

全國各都市之飛躍的發展、可以說是反映建設滿洲之最大的表現、然對於住宅、交通、文化、衛生等一切之部門、與有幾多之弊害、因此交通部都邑計畫司、爲建設理想都市指導樹立愼重之都邑計畫、同時由於大都市乃爲蔬菜肉類、鷄卵等生鮮食料品之大消費者之見地、消費都市、與生產農村之有機的結合、即甚於生產綠地計畫、對都市計畫之實施、特注以全力、於都市周圍設廣面積之綠地域、抑制過大膨脹、一方於綠地內、行生產農村兩建設同時擔當確保食糧資源、然因國都新京之力行村、阜新之瑞穗農園、海拉爾之特別農村區域等之試驗均收倍加之成功、故今後積極的遂行生產綠地計畫都邑計畫司計畫科、綜合各種資料、決定生產綠地計畫面積算定標準、擁有多少人口之都市、絕應附有多少之生產綠地、此次全可明確、其基點、市民生活之必需品目中於生產地域內、自給生產之品物、全體分爲菜、豚肉、牛乳、鷄卵四種、以人口十萬之都市、若考慮市民一人一年間消費量、與土地生產力、因此都市之蔬菜供給、大體市民每一人五十坪起至七十坪即可足用、養鷄用地、鷄卵消費、一人一年百個人口十萬之都市必要之年飼育鷄數爲九萬三千餘隻養豚用地一人一日如推定消費量爲二〇五、一年飼育數爲十六萬頭、乳牛用地平地一人一日牛乳消費量約爲一勺乳牛年飼育數則爲四百頭、算定其自給飼料栽培地、及鷄舍畜舍用地、然本諸綠地算出全滿主要都邑計畫之生產用地面積如下、

	計畫豫想人口	生產用地面積
新京	一〇〇萬人	六三、九四〇陌
奉天	一五〇〃	九五、九一〇〃
吉林	一二〇〃	七六、七二四〃
哈爾濱	一〇〇〃	七〇〇〃、七六
大東港	一五〇〃	九五、九一〇〃
牡丹江	三〇〃	二一、二二八〃
佳木斯	一八〃	一二、七三七〃

便利市民治療痧眼
第二免費診療所開辦

市署防疫股、爲期市民痧眼症根絕、並向一般市民普及預防思想起見、本年度之諸預防宣傳行事、已擬定、決於本月中擴大舉行痧眼預防週間以促起市民對痧眼預防認識之徹底、同時更爲便於滿系市民蝟集之西四道街住民之醫療起見、特於其附近（商工公會對過）新設第三免費診療所一處免費施療、該所一切內部裝設現已大體完竣、諸設施極爲完備、該所不待宣傳週間之開始預定六、七日起即開始施療、其內部組織則有醫師一名、看護婦一名、施療時間爲每日午前八時至午後四時、此外市立之診療所尙有第一免費診療所（位於東三馬路燕春胡同）及第二免費診療所（位於二道河子吉林大馬路四九號）該二處爲數年前所設立而常時免費供於市民診療者、而現在之第三診療所亦爲常時設立者、預想今後對痧眼之芟除、定能獲得最有效之實績、望一般市民踴躍前往診療可也

姜通化省長
來訪本社

新任通化省長姜全我氏日昨（六日）午前十一時許、特訪本社致履新之辭云、

本報後援
卓文君公演

年來劇運頗爲發展、各地公演者亦頗踴躍、最近過去組成的國都業劇團、也是順應時代的需求、預定於、九日、十日、十一日、在長春電影院公演古裝歌舞劇『卓文君』、歌舞劇在滿公演爲開闢之首次本報立於後援之地位深願促進藝文各部門之健全發展向上云

首都十期青訓生
將入所受訓

協和青少年團首都統監部、爲養成非常時下之青少年、特繼續募集、青年訓練所第十期生、本期爲首都統監部成立第一期對於訓練生之素質貿異常注意故曾經過各分會長、商店經理及卒業生等之懇談嗣決定在全市內選薦二百六十名但於昨經統監部權衡結果、選出六十名優良者、現在籌備開所一切事務、決定於六月十日上午九時假青少年會館舉行開所式、而即正式開始訓練云、

籃球循環賽
第九日成績

新京籃球循環賽第九日由五日午後四時舉行

交通部 26　23 電業
電電 40　28 印刷廠
中銀 61　22 興農部

肺癆吐血急効藥

切一 肺病咳嗽藥 氏

此藥係世醫趙漢忱發明肺癆治青年各項肺病久嗽成癆大口吐血痰中代血痰中帶血五癆七傷肺癆氣管炎肋膜炎老幼四季咳嗽春秋犯病屢服普通藥品而不能去根者遇此藥照方服之准可全愈患者試服即知効驗實輕者二三料重者三四料左右

外城代理店

新京五洲藥房・中西藥房・中興藥房・公主嶺三合・德
鐵嶺和發久・義和堂・四平街廣生堂・開原義和堂
吉林五洲藥房・中西・興順誠・克山吉慶昇・拜泉吉慶昇・北
立發號・安東大生東・營口成春堂・海城和發福・遼陽成春堂・洮南永和

總發行　大西關北大門外　天光電影院
函購處　精業堂藥房製

大同報廣告部　電話二一六一五一

各種堅固無比車輪零件
種舊外帶裡帶　新西洋滾珠各　廉價販賣
株式會社　松記車輪製作所
奉天市朝日區義光街三段二十七號　(2)3509,5258

紙・文具批發商

王子製紙株式會社特約店
滿洲紙工株式會社特約店
國譽紙製品北滿代理店
日本ノート會社北滿代理店
鶴井商店北滿代理店
拜羅德萬年筆北滿代理店
闢德爾自動鉛筆北滿代理店
三菱鉛筆北滿代理店
ヨトツ鉛筆北滿代理店
王樣賦筆北滿代理店

M.C.

創立明治四十二年
滿洲本社　資本金七拾五萬圓

合名會社　近澤洋行

御夫秘訣

◇獻給嶺妹的幾句話◇

小舟（續）

四、同情丈夫的行動

「女主內，男主外」男子故有外子之稱，這是數千年來遺風遺俗社會公認的一種道理，將來是不是列入『必須打倒』之例，咱暫且不用管他，即按現勢來說，男子既以外界爲活動的中心，朋友的酬酢，環境的變遷，好奇心的激動，各方面的引誘與蠱惑『即是羅漢體，倘有思凡意，』一個血氣方剛的青年，自然也有時失足於某一嗜好上，如嘉叉麻雀，影星迷之類但你要原諒他有潛伏內在的理由和不得已的舉止，你應這樣說，「噢！吾愛，你這種行動，我非常同情，但是呀……」千萬不要拿出不得了的態度，聲色俱厲的訓誡他，使他難堪，須知他是你的丈夫，並不是你的子女。你應運用靈活的手腕，誠懇的態度眞摯的愛情去感動他慢慢的狀他潛移默化，無形中感激你，敬佩你自然對你發生熱的愛。若是抓破臉皮，翻天覆地的天天嗜鬧不休將來的結局，是非常危險的

五、體貼丈夫的困難

一般人說：「女子的虛榮心，比較男子還大」這話我不敢武斷，但高跟鞋，花旗袍，飛機式的燙髮頭……實足令人麻醉與羨慕！如果你也要模仿現代時髦的女子摩登的小姐，你應估計估計你丈夫的經濟力量，是不是於這筆『胭脂費？』在米珠薪桂的現在，粗茶淡飯飽三餐，也必須有出類拔萃的技能，才能維持。你能享着這福，這就是你不應享而享的幸福，你就應感謝你的丈夫。從前有句格言：『人家騎馬我騎驢，回頭撞見推車漢，比上不足比下有餘』你如不知足，不體諒你丈夫的困難，不知血與汗換來的金錢，太不容易；只知一味的大玩其濶，丈夫不能供給時，便大罵丈夫無能之輩，蠢貨，想死迷活的脅制你的丈夫，這樣，美滿的家庭當然是談不到了，甚至逼的你的丈夫，竟意想天開，干犯國家的法典，坑，詐，拐，騙，搶，劫，綁，竊，想發筆大財來供給你的揮毫，但他身雖犯法，而其犯法之源，實出於你的主動。所以你不早生幾十年或晚生九十年而生在現代的社會，社會的現代，就應該處處節儉，處處體貼你的丈夫，用愛的露珠去灌溉那愛情之花！

六、要盡第二保姆的責任

著名心理學家富洛伊特說：『人類的行動，多出於兩性的衝動，』華森博士也說：『男女生活中惟一的樂趣，就是性的滿足，』男女爲什麽不去過獨夫生活，必須營兩性生活？處在十九世紀，用不着裝腔作事，含羞帶臊的，打開鼻子說亮的，就是爲了滿足性的要求。做內在的淵源，當洞房花燭夜，處男處女初嘗試性生活的時候，卿卿我我，大有『人爲花下死，做鬼也風流』樂不思蜀的觀念吧？噢！你的丈夫正在血氣方剛之年，如狂蜂浪蝶，天天飛舞在花叢中，『每恨花開看不足，爲愛看花不肯眠，』確實距離『風流鬼』的程度，近在咫尺相去不遠，你的丈夫，如果眞的一命嗚呼，豈不是把一生的幸福，犧牲在沒有價値的片刻歡樂之中，鑄成千古恨嗎？你應盡你第二保姆的責任，不要讓他身受凍餓，起了反感，另結新歡，也不要讓他飽煖過分，以至名登鬼籙。

兒童讀物的選擇

應有眞實性內容充實而富於趣味的

赤心

怎樣選擇讀物給兒童，當然沒有什麼確定的標準條件，但我們可以說眞讀物的本質和兒童趣味以及適應其年齡與環境的需要而決定幾個比較具體的標準草案，作爲選擇的方法

眞實性　讀物的眞實性須先說明讀物的性質而定讀本中的劇景是否於實際上，生活上能會時時接觸這也是一個問題，尤其那些事事物物假如雖是偏目皆是，然而眞實性尤未必象杖這些事物才能表白出來，而且這些事物想像也決不會全全俱屬着眞理性的，因爲有時讀物中所抽寫的故事裡，所採納的不過是一些與人生，眞理符有關係的事物，根據着這故事題材的陳述表示出來所以想像的事件，從故事的本身上說，却不能看作眞實性需有價値的，

印象鮮明　基於讀物的暗示灌輸給兒童以簡切的印象倘使一個故事且備着眞實性，它所給與的印象如果深刻而其〃理〃與〃調〃更須簡切動人爲適當，

目注啓蒙　極端於讀物而引起兒童發生趨善的動作，故爭雖有娛樂價値，但這不過是故事本身的重要目的它的重要目的是給兒童以動人的感觸，引起發生向善的動作，因爲一個較便的故事是要利以暗示，更提露深切的印象，是以能使兒童的心情和行動潛移默化而向善進行

趣味與需要　兒童的興味與需要，是由於年令的增加與環境的轉變而發生變動的所以選擇時須注意兒童的年令與環境的

內容充實　擇其內容對於兒童心智，道德，情感精神等的發展上，有所供獻補益者

文構鮮明　語句淺鮮，筆法生動，段落分明，更選其適合兒童之了解力（智力）爲標準，以上不過舉其淺鮮通常的幾個條件，凡爲父母者對於選購給兒童故事一事，則不得不愼之，

你未來的丈夫有這樣毛病嗎

‖寫給將要訂婚的女性‖

訂婚和結婚，都是人生必需經過的途程，任何人亦不能免的，訂婚可以說是結婚的因，結婚可以說是訂婚的果，在這因果未能成熟的時期，事事不可以疏忽，事事不可不注意，這還怕鬧出錯來約！

未結婚的人，無論男女，看見巳竟結婚的人，恰好似站在河岸上，看划船的人，他在平滑的水波上蕩漾，該是怎嗎樣的快樂呢？願意上東就上東，願意上西就上西，隨波逐浪，儼如不倒翁一樣，但是一旦臨到自己到河裡划船的時候，方知並非是飄浮在水面上，安安靜靜的坐，可以了事，不但非得用力氣去划槳，還得時時刻刻，注意擔心千萬可不要鬧出亂子來，因爲船下的水，並不像理想中的一片溫柔鏡子，而是可以淹死人的烈害東西，等到手臂划酸，襯衫濕透，這時候才知道看與做，理想與事實，純粹是兩件事約！

情竇巳開將要訂婚的途程上進行的女性們，對於選婿這層請你們不要馬馬虎虎的牽爾從事的以致釀成『一失足成千古恨』的終身遺憾！該多們可憐呢？

現在我寫幾個選婿的標準，請你們作爲參考，一，他好吃醋的。二，他對於求婚不講信用的。三，他對於求婚人的愛情要求任何證據的。四，遇事畏縮的。五，他膽量過小的。六，他不善於接待爽快人的。七，他常常喜歡找尋別人的短處的。八，他廻避責任的。九他常爲辯護自己利益心而非難別人的。十，他喜歡受人恭維的。十一，他常喜歡指摘不如他自己的人的。十二，他狡猾的。十三，他愛發脾氣的。十四，他愛打架的。十五，他對於各種事情，尙未認識淸楚，就爆發感情的。以上各節，如果你認爲你的意中人，他若犯一條，你亦不可以進行和他結婚，只可任爲双方的愛情尙未到成熟的時期咧！（昌）

解答規約

一，問題限於家庭，婦女及個人身邊者。
一，事實叙述要明瞭，文字須淸楚簡潔。
一，來函須註明問題解答欄收。
一，署名隨意。信後須蓋章，寫明住址否則不答。
一，故意揭人隱私及洩忿者，恕不答覆。

問

舊戀人羅敷有夫　苦糾纏我將奈何

唯唯先生：

〝我是一個廿二歲孱弱不健的男子，（未會結婚）在二年前，離了有興趣，有快樂，有紀律的學校生活，而入陌生的社會，而我因何入此陌生社會呢？先生我總能告訴您的，我在學校生活中雖不很好，拿我不聰明的腦力想，我沒有不好的地方，在女同學之中，有一同學，我二人由認識，就走入戀愛的路途，可是在那時，我二人的愛情隨日而增，但我二人的愛情很大，可是沒發生過別的關係，『沒有不透風的墻』主筆先生您想，我二人的感情如此之大，學校那能不知道呢，以後發生的話眞不能入耳了，我爲逃出這種的難關就退學而入陌生的社會，我隔離了故鄉來到人地兩生的地方來就職，但她還是時常的給我來信，我也不知道，誰告訴她的地點，以後我聽說她與××會社的職員結婚了，我聞聽之下，很是歡喜，快樂，慶幸，唉，主筆先生『快樂的生活是造成艱難痛苦的物件』也不知何時，她與她的丈夫，來到這個地方，（就是我就職的地方』在街上她見着我說，〃自從我離了故鄉，來此地方就職，她是時常的掛念〃但我聽完她說的話，也不知拿何話來答覆，我只得說了聲再見吧，我就走了，以後她毫無避免的，公然的找到我的住所，可是我想從前的感情，就來一回二回也沒有什麽關係的吧，可是出我意料之外，的她每日三回，四回的到我住所還說，她不樂意回到她住所，要在我的住所過夜，主筆先生您想，她是有夫之婦，那能在我的住所過夜呢，再者，我和她的丈夫及她的名譽也有關係，所以我至從此次之後我就搬到，四無隣居，叫人不注意的地方去住，這回大概她不能找到了吧。再不能到我家來了，又誰知事情這樣的快，她比偵探還能，就找到我的住所現在我也沒有辦法，只得請教您，早打救受罪人出離此種的難陣，則罪人感恩不盡矣，以下的幾個條件，請您詳細的給罪人一個光明的路途爲盼。

1、我要是和她拿起從前的感情，去作吧，可是我和她的名譽也有關係的再審她的丈夫也要到法院去告者。

2、我要是不拿起從前的感情去作吧，她每日總這樣的到我住所，不走我也沒有辦法。

3、我要到別的地方去就職吧，也一時找不着相當地方，我拿婦女道德，去勸她呢，她說不知道，何謂婦女道德。

4、我想到人多的地方去住吧，但人多於衞生上有關係，再者我的身體不健康，於我很有影響的。

5、可是要向她父母把此事說明白，叫她父母管她呢，但她父親都早故世也沒有親近之人。

6、可是我要約幾位同事，向她丈夫把此事說明呢，但同事們，都拿不管閒事爲宗旨的。

主筆先生她又到我的住所來了，我不能再寫了，以上雜亂不堪入目請您原諒我這罪人吧，費您幾分的光陰，給罪人一個回答吧。　罪人　淸泉待敎

答

快刀斬麻最爲上策　意懦情牽必陷囹圄

『女人嫁了丈夫，是應該用從始而終，不得有限越行爲否則，既有違於道德良心也非法律所允許，況日每一個人應該自愛，寡廉鮮恥，不是善良女人所應有的態度』！你用這些話勸她好了，她再嘵嘵不休，你直接給她丈夫寄去一封信，把她的行爲寫明白就可以了！

記住：你如果再和她維持度日的（感情）時，不但你前途危殆，你也有住監獄的希望了。（唯唯）

怎樣可以永久嘗試新婚的甜蜜

◇…這裡我供獻讀者們一點意見…◇

新婚的夫婦們，度着甜密，美滿的生活，相依相偎，形影不離，愛情的熱度，達到了極點，如同煮沸了的水一樣翻騰着。

但是經過了一個長的時期，這愛情的熱度，會漸漸減低了，甚至有夫婦反目而演出種種悲劇的。

考査其原因，不外是在愛情方面，不盡力去增加燃料不能使愛情永遠在那裡沸騰的緣故。

但是怎樣才能使愛情永遠熱烈永遠沸騰呢？這裡簡單的告訴你幾條方法

（一）夫婦間要互相諒解、互相體貼。
（二）極力避免對方不高興的事情和舉動。
（三）對方若有某種苦悶煩惱、應極力安慰解釋和勸導。
（四）對方所最高興的，喜歡的事情和舉動，務要多作。

（助）

沙眼預防治療（中）

關海寶

（2）在求學時期的學生們，受了本病侵襲後，或者缺席，或受學校當局禁其登校，且因羞明流淚痛疼等，而不能用功妨碍智力的發達，更利害些因爲運動不充足等，可以使心身上全部的發育，受着抑制，不得已因而荒廢學業的學生，不在少數也，若已經過在學期，想在社會上服務去，爲了害沙眼多半是受淘汰陷於不成。

（四）沙眼的予防及治療

傳染沙眼的媒介物，是分泌物，所以予防時當勿使患沙眼的分泌物，直接或間的侵入健康眼內，這是預防的主眼，共詳細如下

▽沙眼未患前注意—（1）關於目性較弱者，易生沙眼之病，如確認發生時，可速急就醫免耽悞（2）身體之不潔以及睡眠不足並目力過勞等項避免之，（3）對於不潔之手指，不可任便揉眼，（4）對於塵垢較多之場所，多煙之室內，必須避免，宜選室宇光明，易流通空氣處爲要，（5）對於酒及煙草等物，在可能範圍內，務必不用爲相宜。

▽患沙眼必須注意之點—（1）平素時必須將手指甲使其特別清潔爲要。（2）對於使用之手巾，不可借用及出借爲要。（3）對于沙眼患者，所使用之洗面器，以及其他日用器具，須嚴重分別爲要。（4）夜間所用被褥以及枕頭封皮等之使用物品，必須時時換新，或常洗濯，之爲要。（5）對於飲食店劇場等所用之手巾，以及洗手盆便所內手巾等，以上各物乃最不潔之處，在可能範圍內，如不使用爲相宜，更對於飲食店供客人擦臉之手巾最屬危險，無論如何，取絕對不使用之爲要。（6）對於家庭中如有發生沙眼患者時，同時對自己眼睛雖無其他病狀時，亦可逐時延醫求診以防患未然。（7）乳母及雇用之人，或徒弟使女等雇入時，必須先延醫師檢查其是否有傳染之疾病，判別後雇用之。（8）沙眼病乃眼病中之最難治之病也，若僅數日間即希全愈，乃事實上不可能之事，必須有相當忍耐與熱心治療爲要，（9）如家庭中有發生沙眼患者時，其全家人等，必須共同爲慎，以期速急診察延醫治療，而免傳染於他人，凡患該病時，更宜遵照上項所述各點實行切勿違之，（10）在病患者自身之不注意，非但自身難以全愈，更易傳染他人，故欲兩方免斯疾之傳染，共唯一法即速行就醫爲相宜。

（未完）

家庭衣服染色法

先將要染色的物品，放在洗面用的洋磁盆中，加水煮沸，使充分浸水，然後取溶化的染料，加入盆中，攪拌一回，煮染片刻，便可告成，然如所染的物品，是一種棉織物，則於染液當中，須加入少量的炭酸鈉和食鹽，用量的比例，大約對於棉織物百兩，染料與炭酸鈉須用二三兩，食鹽約半大匙，然如欲染色較濃，則食鹽的用量應該較多，炭酸鈉應該較少，就是對於染料三兩至十兩，食鹽須用十五兩至二十兩，炭酸鈉用一二兩，巳可宣告充分。待各物加入以後，乃加熱煮染，過了三十分鐘，如所要的顏色巳經染成了，就可取出絞乾，用清水洗濯一回，洗去染液，放在日光中晒燥，便告成功。如所染的物品，是一種絲織物，那末煮染時間，祇須二十分鐘，且中途須一度取出，注入醋酸少許再放入煮染方合，等到所要的顏色染成後便取出洗淨晒乾之。（生）

今日放送

早

六、〇〇　國歌　建國體操
六、三〇　初等日本語講座（大連）高宮盛逸
七、〇一　清晨音樂—唱片—
八、三〇　氣象概況、天氣預報

晝

一一、四五　經濟市況、（奉、哈）
〇、〇〇　新聞　告知、唱片
〇、三〇　土曜音樂部　新京音樂院輕音樂部　輕音樂　編曲山多斯
三、五五　食料品小賣標準價格—
四、〇〇　新聞、告知、

夜

五、〇〇　氣象概況、天氣預報、蒙古語新聞與唱片
座（大連）高宮盛逸
七、〇〇　家庭講座（哈爾濱）哈爾濱市立醫院婦人科醫師　家庭看護知識　諸橋午
七、五〇　新日本音樂（奉天）一、都市舞⊙宮城道雄作曲　大和田建樹作詞　二、小鳥之歌⊙宮城道雄作曲　奉天放送和洋樂團
八、四〇　西河大鼓（安東）三下唐南（七）劉月舫
九、〇一　國樂講授（二）（哈爾濱）解說　王兆麒　伴奏古風音樂會
九、三〇　評詞（齊齊哈爾）七俠五義（二八六）金慶嵐
一〇、三〇　舞台中繼（北京）

今　古

註冊商標

主治　去頭火上昇通大小便　瀉梅毒癬病各種毒症

神效並暢銷　七ふく　ひゑぎり（七福牌 清瀉百毒丸）

價　半禮拜服金廿五錢　一禮拜服金五十錢　三禮拜服金一圓卅錢　五禮拜服金二圓　寄費金四十五錢

大阪高津表門筋

祖傳七福牌正舖伊藤長兵衛

振替大阪九七三　電南七二九

632　註冊　參天堂　商標

紅色健通丸

頑固便秘也　能立刻暢通

參天堂紅色健通丸　空前絕後的靈効

因便秘而起之諸症

特長　○味美適口○量少効大○連用不成習慣○小兒老人孕產婦及身患腎臟病或心臟病的人也可安心服用○價格極廉

主治　便秘、並兼治由便秘而起之各症狀、頭痛、上火旺盛、腸汁不調、積便諸病、飲食無味、胃腸障礙、口臭鼻病、面發瘡疹等各症

昨日的痛苦今日的快樂　嗜好鴉片的人也很歡喜

防假冒

發行處　日本大阪北濱　參天堂株式會社　●各埠藥房洋貨舖等處均有代售

容貌鮮艷　化粧必需

净面水

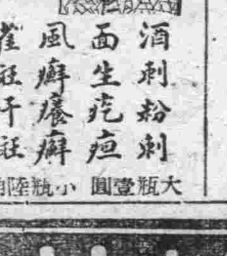

酒刺粉刺　面生疙瘡　風癬瘙癬　雀斑汗斑

大瓶壹圓　小瓶陸角

外埠不郵　奉天大南城門裡　歐美藥房

新京義和　謙耀廷　大連瑞生江　吉林五洲　福光　濱江老福春堂　營口中西　省中西　敦化五洲　遼陽蓬　天慶隆　通化積盛和　鞍山同慶　後立山東亞醫院　增盛　平成春

主治　時行瘟疫　受暑受涼　眼目暈眩　霍亂吐瀉　肚腹絞痛　各種急痧

急救十滴水

夏日必備品　註冊商標

每瓶定價國幣壹角五分　各埠各大藥房均售

監製　藥劑師　王德軒　山田定治

發行所　新京大馬路　耀廷大藥房

虎骨花蛇藥酒

本藥酒功能通經活絡，開痺止痛，培元固本，補氣養血，主治半身不遂，腰腿疼痛，口眼歪邪，四肢麻木，肝胃氣痛，小腸疝氣，陰虛腎寒，及婦女經冷，赤白帶下等症，每瓶五元，外埠函購另加郵費五角

虎骨熊油膏　專治腰腸四肢疼痛，胃腹寒積痞塊，腎寒宮冷，經痛帶下等症，每張壹元，函購每次另加郵費二角

頭痛藥　專治偏正頭痛，各神經痛及暈眩，更能消除鴉片癮者體內之積毒，每袋五角，每打伍元四角，函購每次加郵費二角

老福順堂

新京代理處　三馬路　中法大藥房

含幾怪麥精魚肝油

奉天市　普克德藥行

註冊商標

大同報廣告部　電話二一六一五一

大石橋廟會外記（八）

季風

風塵中的羣像

可憐的孩子們、所謂廟會、自然是屬於佛門之列的了、旣屬佛門、廣羅於佛門之前的是善男信女們也不消說的了、這應該是我們對於每個廟會所熟知或熟聞的事蹟了、已無造言、却是『塞見鮮聞、』如不材我者流、在這次的廟會上於善男信女之外倒別有一種心得、說來我還不知道是哭好呢、還是笑好？我們是一個有文化的民族呀眞的、可我不知這文化眞的能救我們、還是眞的能坑我們？習於『明哲保身』一句格言的明哲們已幾於不能保身了這却怪神佛的無能、可是神佛眞的無能嗎？我却不敢斷定、因爲我滿清清楚楚地看着神佛們的威靈了、

當我首次發現那個奇蹟的時候、是在一塊廣場上、走到那廣場、是被一種鑿鑿的鼓響所誘致了的、格登登、格登登、敲着鼓的是莽撞撞的幾條壯漢、把那張鼓皮搥得怪起勁的、做什麼呢、爲什麼呢、我向心自問着、終於問到旁觀的人、『他們做什麼呢？』『玩、玩、玩……玩不盡的玩得十分乾脆、『玩唄！』回答約！』我心是一陣茫亂地遐想、這是一片接隣田野的所在、下意識地我斜睨了一下那黃色的平原、它是那麼和平、那麼靜謐、人心不也就是這個樣嗎、沈睡着、沈睡着、時代的風總也吹不醒這沈睡着的人們的心胸呀、從都市到農村、從農村到嫩獄、時代的風你再狂暴一些兒吹、吹罷枯老的、腐朽的、退敗的都把它埋在歷史的坟墓里去、坟墓里去、毫無憐惘、把舊的骸骨拔化、騰出塊空場讓那新的人們好興建新的殿堂吧！我是受着傷了、掉過頭、用手向回里推那玩着的人們所玩着的音樂、一眨眼、新鮮的暮景、陡然顯映在我的視野了、一個孩子呆呆地坐在土地上穿着作黃扶肩、兩邊坐守着一個三十左右的莊稼模樣的漢子像那孩子一樣地不動一動、我心里訝然地自問、『難道在我們這地方眞個會有賣孩子的事情嗎？』哪有的事呢！這叫做『隨會』、終於由那位漢子告訴給我了什麼叫『隨會』呢、那漢子又告訴我、就是因爲那孩子有了病、曾經隨過會、病好了、等到廟會的日期到這兒一比畫、就算是隨會酬神、這話我可沒有怎樣聽得懂、再問他時、那漢子却一笑了之、這一笑却大有意思在『這本來是很普通的一種事情、你怎麼這樣勞勞叨叨地來追問我呢、』他大概是這樣地想着吧！呵！這可不是一種很普遍的現象嗎？然而我却視若無睹！給這孩子照相拍了一張照片、那孩子把頭、儘管往下低、往下低、那漢子要他抬起頭、他也不抬起來、這天眞的弱小者呦、你爲什麼不抬起頭來呀、難道你是羞惡於你祖宗所遺給你的這種文化之史嗎、你還有被那黃扶肩上『天理會』那三個大字壓得太重嗎？你還天眞的弱小者、你還無辜之子呵！

茶餘酒後集

阿拉

關◇於◇魯◇迅

魯迅先生已經死去了、這好像是廢話、除了以魯迅先生做狂士派或三國時代魯肅的令弟看待的同胞們之外、誰都知道他死了、然而故事却偏從這廢話中冒出來、

一、論『魯迅說』

回想、魯迅先生在時曾經痛詆過『第三種人』民族作家及幫閒以叭兒狗之類、但是在他死去未及幾年、這些『第三種人』『民族作家』幫閒叭兒之流却引起魯迅先生的話來自撥誣人了、大作開口是『魯迅說』閉口是『魯迅說』、還樣把魯迅先生的話無料介紹給讀者、不能說他壞話、但是介紹者在寫『魯迅說』時、也該拿那句『魯迅說』做面鏡子、照照自已的嘴臉、看牠是不是正在痛罵着自已？如果正是、那還有什麼寫頭？

其實、無論魯迅先生在時怎樣『罵』、我們還是天字號的國粹崇拜者、不分古今不分軒輊、祇要是出一點名、就不要命的崇拜、所以在西洋穿馬掛的辜鴻銘、和德軍統帥瓦德西相好的賽金花、以至最最不起來者、如魯迅先生生時所惡的林黛堂等都被當作民族英雄崇拜起來、同樣地、魯迅先生也是在這種情形下、如大成至聖先師文宣王孔老夫子似的被崇拜着、並且於落伍了的『子曰』之外、代上了正時髦的『魯迅說』、這在他生時聽到、是不能容作干休的、嗚呼、魯迅、魯迅多少作家、借汝之『說』以存！

二、魯迅的身價

還有一種、是拿魯迅先生賣錢、

一月前、我在日本一家中國書店、打聽一本『集外集拾遺』的價錢、番頭說、這是魯迅先生的大作、可要多加錢的、

兩月前、在奉天一家叫二我書店的、也看到一本『集外集拾遺』、掌櫃說是魯迅做的、很不易得所以報一天看一看也要八毛大洋、

還有是去年十月號『新青年』、木風君的文章上說魯迅全集在上海要賣到三四百元、嗚呼！魯迅、魯迅、多少大洋、又借汝之名以賑！（六月三日）

清代的人蔘票

崇璋

人蔘爲關東三寶之一、故有『關東有三寶、人蔘貂皮烏拉草』之諺、關東蔘以吉林者最佳、名曰『老山蔘』關東蔘在清代、與貂皮及東珠同爲國有產物、不准民人私採、產蔘之地、名曰『山場』、由場內之山名曰『蔘山』、在清廷未入關前、凡滿洲蔘山、親王以下、宗室公爵以上及有勳功之大臣、皆差派人於烏拉各蔘山採蔘、入關後於順治五年、禁止大臣採蔘、至此、關東蔘只宗族人有採掘權矣、後因王公採蔘者日多、乃於康熙二十三年、制定蔘票之法、親王准有採蔘丁百四十名、郡王百名、貝勒八十名、貝子六十名、鎭國公四十五名、輔國公二十名、奉國鎭國輔國等將軍十八名、奉恩將軍十五名每名給蔘票一張、各以本府護衛爲隊長、憑票出關採蔘、並由盛京協領官兵保護之、名曰『皇票』、又定八旗人、有欲買蔘販賣者、由部給票、憑票至盛京關原等地收買、惟每票一張、人不准踰四、馬不准踰十、尤不准直赴採蔘山場處收買、名曰『旗票』、按戶部冊載、康熙二十三年、共發旗票三千十九張、皇票之蔘、所採量數皆註於票、蔘隊入關時、須至山海關過秤、途量則收稅、旗票則出關時、必還票詣關登記、入關時、則查所運之蔘數量與登記相符給全部照數收稅、稍不符、則全部扣留、又康熙四十八年定吉林烏拉打牲總管衙門、選採蔘兵一千三百人、每十人爲一隊、由將軍衙門給印票、註明十人姓名、名曰『大印票』、再由總管加給盛京關防印票、名『關防票』、亦註十人姓名、各隊憑所持之兩種蔘票、會同協尉官兵、入山採掘、是名『官票』、俗曰『雙官票』、又定、烏拉採蔘兵、照鹽引例、給予蔘引、名曰『蔘引票』、每票所採之蔘、以三分之二交戶部、發崇文門稅關變價收庫、其餘之三分之一交盛京關防衙門、按時價折銀給採蔘兵、其折價畢之蔘、仍送戶部、交崇文門變價、蓋烏拉採蔘兵所得之蔘、皆運至京售價入庫、其蔘兵奔波一年之所得、只所採全部三分一之時價耳、以上所述、是爲官採人蔘之官票時代、雍正元年因民人盜採人蔘者日衆、官不能禁、乃定蔘課之制、其法、乃不論旗人漢人、以十人爲一幫、每幫設一長五十幫爲一領、每領設一領首、每一領首共領票、領票時、註人數姓名於冊、每票交上用蔘二兩五錢、蔘銀十二兩、交畢、再秤共蔘、每蔘一斤收稅二兩五錢若採蔘人、不能遠出至汪淸等邊門外、額爾敏哈爾敏、額赫諾殷、薩音諾音等產蔘最旺之山場者則免交上用蔘、只徵蔘銀六兩、每蔘一斤仍稅銀二兩五錢、此種蔘票、名曰『民票』雍正八年定、烏蘇里及綏芬各蔘山、招商刨採、共給票一萬張、隨身紅票十張、令商人僱刨夫一萬名採蔘、每票一張向刨夫收蔘十六兩、以十兩交官六兩還給商人作本再有餘則爲刨夫所有然每連刨二年必停刨一年、共停刨之年、則赴哈爾敏及額爾敏等地刨採、是名曰『商票』又乾隆十年定、向例刨夫領票、皆係一票一人交蔘十六兩、奉天地方則改爲一票三人、每票收蔘十三兩、以十兩交官、二兩爲辦公用、一兩賞給刨夫之原保人、其餘不論再獲若干始爲刨夫所有、是名曰『三聯商票』焉

斷簡錄

輯豐

『詩要求某種巨大、殘忍和野蠻的東西、人們什麼時候可以看到誕生一些詩人呢？這將是經過災難和大禍的時期以後、當疲勞的民衆開始蘇息的時候、那時被可怕的光景搖動了的幻想、會給那些不曾目覩災難的人描出一些前所未有的事情、』（狄德祿、）

『給人以狗的組織、則人可以變成狗、給狗以人的組織則狗可以變成人、』（前人）

『人生的意義是生活生活發生於地上、努力於自已保存然而在戰鬥上成了強固之後、生活便帶進攻底的性質、我們不願像市人將零錢積在錢櫃里一樣、將生命收存起來、我們渴望着生命的擴大、而運轉生命、使這在幾千的企業之中生長、生活的意義、在人類、是生命的擴大、被擴充被深造、被充實的生活、以及引向那去的一切、是美美喚起歡喜、令感幸福而且這之外、並沒有什麼目的、也不顧有什麼目的』（盧那卡爾斯基、『美學是什麼』）

端午節的粽子之演變（續）

和林

最精者名『滴團或』加麝香、又有乾團不入水者』和這種東西同類的、還有最講究飮食的張手美家的『如意團』食譜說、張手美家五日如意團』可惜不詳其製法、開元天寶時代的『粉團』大約也是這一類、大概唐人的風氣盛向粉團、所以有這許多品名吧、說到粉團、我又想起端午的節餅、不但是滿足人的食慾、並且還可以供人游戲玩要、據我所知、有兩種玩法、一種是粉團的、一種是角黍的粉團的玩法是『射粉團』開天時代最盛、關於此戲、王仁裕開元天寶遺事卷上有說『宮中每到端午節制粉團角黍、貯於金盤中、以角造弓子、纖妙可愛、架箭射盤中粉團、中都得食、蓋粉團滑膩而難射也、都中盛於此戲、粽子的玩法是賭粽葉的長短、山堂肆考引歲時起云、『京師以端午爲解粽節、以粽葉長者勝、短者輸』

末了、中國的歲時節令都是共同享樂的良辰、絕不是個人單獨享樂的日子於是親友之間、使假歲時節物、來聯絡感情、所以每逢端午節的前日、我們便見肩挑盒、餽遺角黍的婢僕、相接於道、這種現象、我們在今日、已屬司空見慣、今姑略舉數例聊以代表歷史的情形、例如吳都志卷二有云：『重午以角黍團采索、艾花、畫扇相餽、兩宋時代、內庭更以巧粽等物分賜王公大臣以示帝澤、民間亦互相送饋、以敦交好、明清之世、角黍相遺之風亦盛今姑以首都所在的京師概括其餘、北京歲筆記云、端午用角黍杏子相遺』又富察敦崇燕京歲時記說、『每屆端陽以前、府第朱門、皆以粽子相餽並副以櫻桃、桑椹、荸薺桃杏及五毒餅玫瑰餅等、其供佛祀先者、仍以粽子』觀此、則享受端午時食者、不獨活人、連死人神佛、也都沾嘗了、惟據圖經、則古時的風俗、也有在夏至饋遺角黍的、不過傳到後世、粽子已成端午節專有的普遍節物、夏至日餽粽食粽之風已很少見了

角黍的形質和演變、已大略考徵如上文、依理對於角黍的意義和眞正的起源、但一切節物皆與整個的端午節全般的意義和起源相連繫、相沿旣久、畛域不同、風俗各異、考之古籍『角黍』演變之線索可尋、但難免互有出入、因爲古事後宗、歷時悠久難免有所改變與附會、且一事起源於一地、傳之四方、各地環境不同出產亦異、角黍之材料自亦隨之而異、同時關於食物烹調愈演愈精愈演愈繁、五百年後、此俗不衰、則角黍之形狀、隨科學之進步、不知變爲何種形狀如何、（完）

吟壇

公眉

無題

春來猶記草芊芊、細雨輕煙薄暮天、回首風光腸欲斷、年年花好只悽然、

二

悵立東風小院西、閒增草比曲闌齊、夭桃謝却無消息、落盡空梁舊燕泥、

三

飛花一片最堪悲、誰乞東君爲護持、怪底鶯聲不到耳、只緣春去已多時、

四

三月輕陰最有情、故家南去記分明、楝花風裡春無奈、馬上同聞杜宇聲、

中國史上的兩個女英雄

前有花木蘭　後有秦良玉

錄秋宿風餐誓不辭嘔出心血代胭脂

明末的巾幗英雄秦良玉爲忠州諸生秦斗樞的次女石砫宣撫使馬千乘之妻、饒膽智、善騎射、兼通詞翰、當時稱爲才兼文武、學貫古今、常爲男子裝、萬歷中、破賊鄧坎、厥功甚偉、在軍中態度溫雅有如將風、但是軍規嚴肅馭下極嚴、天啓間、屢戰有功、歷官至總兵、拜都督僉事、崇禎季年、李自成入寇、良玉統率三軍、號曰：白桿軍

明思宗以良玉的勇猛、不亞古之木蘭、特召見平台、賜綵帛羊酒極豐、並賦詩以嘉其忠、詩云、學就西川八陣圖、鴛鴦袖裡握兵符、由來巾幗甘心受何必將軍是丈夫、蜀錦征袍手製成、桃花馬上請長纓、世間多少奇男子、誰肯沙場萬里行？露宿風餐誓不辭、嘔出心血代胭脂北來高唱勤王曲、不是昭君出塞時、一時京內外文武官吏的委靡習俗、均爲之振發興起

良玉積功封至一品夫人旋奉命專剿川賊、連敗羅汝才等、威鎭遐邇、後良玉歿於石砫、明史有以傳記其事、古人所謂其生也榮、其死也哀、不過於是、

其在京的駐兵處、即現在宣南的四川營、營內四川會館門前有一橫匾、上書『蜀女界偉人秦少保駐兵遺址』十二字、四川營之西、有胡同九條、皆當年駐兵地、白桿軍駐此、日常皆衆習紡織、施行兵工政策、後人因紀念其事將該胡同易名爲棉花頭條至棉花九條、以示不忘云）

一位封建的衛軍

黃侃對白話文極肆攻擊

一代國學大師章太炎、生平對於人少所許可、尤其是對於自已的學生、要從他口中贊許着一個好字當然是難而又難、可是他對於黃侃、却是一個例外他到晚年、對着旁人、總是稱道黃侃、並且說、能夠傳他所學的、只有黃侃一人、他之器重黃侃、由此可想而知、

黃侃、字月生、號季剛蘄春人、他的父親雲鶚、以名進士官至四川布政使並著有受盧堂詩文集、所對於國學是很喜歡研究的以黃侃從小便受着良好的家庭教育、對於國學發生很大的興味、到了弱冠以後、因爲慕太炎的學問特拜在章氏門下爲弟子、專門研究小學、並以中國的舊方法、精研聲音之學、確有獨到之處、有許多地方、竟爲乃師太炎所不能及、黃侃對於音韻學、頗自矜炫、太炎常勸他著書傳之於世、黃侃總是答稱我年齡還輕、做出來的東西、不見得怎麼正確、我非到了三十歲以後、是不著書的、他對於著書的審愼、於此可見一斑

黃　的瘋狂、與太炎一樣、動不動就開口罵人、二十年前、執教於國立武漢大學、擔任國文系主任、未幾校長易人、繼任的爲陽新石瑛、石氏係西洋留學生、對於國學、當然淺薄得很、黃侃沒有把他放在眼睛裏邊、及至石氏蒞校以後、召集各系主任談話、因向黃侃問道：『聞先生對於國文系大有改進之處、何妨賜教一二』黃侃坐了十分鐘、方才答道我有一句話、不便出口、石氏急問道請先生說沒有關係黃侃乃徐徐說道、你的太太偷人、在坐的各教職員莫不愕然出色、詫爲異事石氏因爲沉不住氣、便惡言相向、若非衆人解勸、勢必動武、毆成流血案亦未可知、黃侃的不合時宜往往如此

黃侃一向是反對白話文的、對於提倡白話文的胡適、甚爲痛惡、嘗撰論著對胡適大肆攻擊、當他在北京大學任教授的時候、有一天在教職員會議席上又對胡適橫肆譏嘲、說道胡適主張白話文、如果他兄長在家中逝世了、寡嫂電告於他、用文言文、只消『北京大學胡適、兄逝速回、嫂』十一個字就行了、如用白話文、便變成『在北京大學那個姓胡名適的教授啊、你的哥哥在家中病了、你快快回來吧你的嫂嫂電告』不過、我們的黃先生倒沒有想到假如以英文打電報、豈不比文言文更方便些嗎？那麼漢文字又可以易以英文而代之了、

一共要用三十七個字的何等的不經濟啊、胡適在旁、聽見這一席話、面赤耳熱、敢怒而不敢言、黃侃素以國學界第一流人物自居、不幸於五年前、與世長辭了、這也是國學界一個重大的損失、他的文章、發見於論衡及中央大學國學月刊上面、非專門研究國學者那是不容易了解的、可是、無論如何、即使是千百個黃侃先生在白話文已成爲大勢所趨、雖有封建衛軍、亦且將如之何呢、

日語入門（22）

語法（一）

關於五十音的分類、業已大體講完、在此更進一步、甚於語詞的分稱、更借以會話機會、介紹一些談到語詞的分稱、種類等別、是與我國無甚差異的、不過因其語言的不同當然內容不免稍有變化的現在以淺白鮮明的筆法、加一講述！

名詞

名詞是表示事物的名稱也就是物品或事情的名稱其中有普通名詞和固有名詞、分爲二種、

例

コレハ何デスカ（這個是什麼？）

コレハ本デス（這個是書）

這個本デス的『本』、便是名詞、

ソレハ何デスカ（那個是什麼？）

ソレハ筆デス（那個是毛筆）

筆デス的『筆』、也是名詞、

熱河紀行詩（24）

陶明濬

途中感興

功名尙且說從頭、呼我應教任馬牛、自愛過門三不入、非關厭世四宜休、山川畢竟增文思、湖海於今得壯遊、且喜炎蒸如電掃、涼風千里正清秋、

公主嶺

夕陽西下客心忙、碧樹沉沉立道傍、站近依稀聽人語、村深時復露燈光、粉侯名渺人誰識、公主墳荒何處藏、易代聲華久塵土、市朝今日已難詳、

四平街

凄涼能不想鸞衾、愁坐遊然只苦吟、人語惜惜情暗淡、車聲轆轆氣蕭森、月光稍大星光小、橋影浮空燈影沉、襆被孤行眞可恥、丈夫至此亦何心、

開原

此邦屢過成空過、未遂南陽再到焉、東郡趨庭難再得、西州痛哭更何年、驚心牛老忽如夢、回首兒童美若仙、三十四年前日事、鬖鬖髭鬢束誰憐、

鐵嶺

客中屈指算前程、只爲無官少送迎、燈火萬家知大邑、殘星數點正三更、明知漸與家鄉近、起我傷歸故園情、別號銀州有何意、月光如晝亦分明、

投稿諸位請附眞實姓名住址

表飛鳴（ビオフェルミン）

兒科良藥

小兒瀉痢　乳兒軟便　小兒消化不良　小兒便秘　乳兒嘔吐

表飛鳴能殺滅腸內有害細菌、調理腸之機能、並可消化澱粉與蛋白質、抑制腸內腐敗與異常醱酵、故對於兒科之各種腸病如瀉痢・綠便・消化不良・便秘等々、堪奏最合理之治療效果。又乳幼兒能長期常服此劑、亦可以豫防疫痢腸炎等各種險症、而殊有保健之効。（詳細仿單備索即寄）

【包裝】粉劑 五〇瓦 一〇〇瓦 二〇〇瓦 五〇〇瓦　片劑 五〇片 一〇〇片 五〇〇片　各大藥房均有發售

此劑安全可靠　并且甘甜好吃

總發行 株式會社 武田長兵衛商店 日本大阪市東區道修町

滿洲總發行 滿洲武田藥品株式會社 奉天市大和區春日町

41(5)79

保障健康　選擇用藥

包裝 三五〇四西

各埠大藥房均有出售

要保持健康、恢復病弱、須以珍貴之補藥、以補其健康之永續、是爲切要・況値此頗感物資缺乏秋、劣質之代用藥品、趁機而入、行銷於市、魚目混珠・請君於此、倘再因循用藥、不當有礙健康、而且徒耗金錢、其害至重且大。

柳屯補藥、爲馳名全球之白眉、屢蒙東西專家推獎之聖品・自創製迄今、仍以純粹原料、製成發行・故其聲價、日益輝煌、有口皆碑・且敝行素以傾注研究、日求精密、推廣銷路、普濟患者、已非一朝一夕也。

本藥除含有主要成分、如各種維他命、錢阿蘇外、尙含有鐵、鈣、鈉、錳、士的寧等質量・尊能補肺潤血、促進消化、增加體重、賦活細胞、強化全身抵抗力・凡男女病後身虛、虧血遺精、形容枯槁、產前產後等症、一經服用本藥、有立竿見影之靈驗、久之必能清神爽夢、延年益壽也。

（關於本藥請向附近醫生詢問可也）

柳韓洋行 股份有限公司

北京・京城・天津・奉天・大連　美國洛山磯

寰球著名之強壯劑

柳屯補藥

效果本位

NZ-40.M

地方通訊　其一

市聯第二日
整備市內分區機構
改善吏員待遇
防空施設等均亘詳細檢討

【奉天】市聯第二日、五日上午九時開始、當日除協議員全體出席外、中央本部派官原總務部長首都本部派舟田事務長來奉參加、全體向國旗行最敬禮後、本日議長由副議長方熅恩氏擔當首由議長發言、本日順序討論第八議因該議案爲市諸制度應改善要望之件及第九議案下級官吏待遇改善之件、乃合併一起、詳爲討論、首由康泰第一代表金澤氏對第八議案說明大致如左、

整備區政

爲應順現代之要求、而奉天市爲行此之目的之完遂、只以現狀機構絕非易事、不如此際將區改爲公法人、將從來市街清潔不完全問題、並需數日方能修理之淨水道問題繳納過期稅手續費等可收直接效果、

再分區對經濟統制之今日、其任務愈重、更關於吏員訓練、分區設施問題改善有如左方策、

一、由康德九年度起將奉天市市區改爲公法人、至於勅令改正問題、由關係機關協議函向中央申請之、

二、建築分區事務所、

1、由市支給補助金、
2、由市設計分配各區照樣建築、
3、由市優先配給材料
4、以市債建築分三年還淸、

三、改善分區事務員待遇（康泰第一、管城分會）

1、支給住宅或斡旋住宅
2、俸給或加俸增給一百五拾圓以上
3、組織市公署從業員消費組合
4、日系分區長配置解日語者、滿系分區長配置解滿語者之事務員

四、時常實施分區事務員巡視指導（康泰第一、管城分會）

繼由康泰第四分會代表張祿民氏說明分區辦公房間困難請市幹旋議長、請第九議案代表說明、繼由小西第五分會代表松尾氏說明大意、

鼓勵奉公避免瀆職
吏員待遇亟宜改善

△關於下級官吏待遇之件對於本案不止奉天、全國皆然、在此非常時局下改遇一層更屬重要、往往因待遇低薄、連繫到下級官吏瀆職事件、希望當局考慮現在之物價着手改善待遇、酌量善處云云、

議長本案、第八號議案一件市本部與市署折衝辦理、第九號議案全國皆然決定上呈省聯、

第八九兩議案審議終了後因第十、十一兩案撤回乃繼續討論第十二議案、

奉市防空防火設施
要望速予促進充實

△防空防火設施整備之件

該案由南松梅代表中村氏說明如左、

奉天市爲工業中心、在此非常時局下、對防空防火尤爲當前之急、再防火設備中、限於鐵西區言之、區內消火栓只有工業土地計劃、當初五十萬坪地區中、南五路、及嘉工街道路之一部、設置以後、計劃內數百萬坪、皆未設置令人心寒何也、因鐵西區工場、一但發生火災、不止於巨額之損害、且易招來共生產停止、非獨鐵西區、及奉天市如此、且有影響全滿生產配給之虞、故於現在時局下、雖不能設備完全之消火栓、然以全滿官方關心與協力樹立永久萬全對策於可能範圍增設消火栓、並延長消火用水管爲荷、

【辦法】一、防空壕及避難所之設置、

在全奉天市選定適當空地、以市公署爲主體、依市民協力急速設置之

二、家庭防空資材之斡旋

燈火管制用黑布、及其他家庭防空壕施設材料等幹旋配給之、

三、非常用井之設備、

由市公署指定非常用井並貯水池、設置地址、以發給補助金等方法、藉使市民防空活動生効且充平常斷水撤水使用

四、各工場新增設、商業住宅用地新建住宅、須官民一致研究按設淨水道、

本案更由裕工分會代表澤田武治氏補助說明、認爲防火尤爲重要由本年二月至現在鐵西工廠已發生火災四次、損失在四百萬元以上、希鐵西設消防分室充實防火陣容云云

議長：本案請關係當局

豬苗代氏：方才貴代表提議本人已甚了解、關於防衛統系由行政機構改革、中央由總務廳擔當、省由警務廳擔當、市由警察局擔當、本市之防衛亦要望各位協力、考查現在時局變幻不定、日蘇中立條約雖成立、而我國之防衛亦不容稍懈、防空設設資材一方雖任何困難、必設法達到民衆之期望、

防衛五年計劃、予算金額爲一千萬元、以此鉅款購防火自動車及設救急所等等、防空用布本年決發給市民二萬碼以上、而防空之燈火管制中、尤警各方協力、各家庭防空布不防使用舊紙以期廢物利用、工廠更望設貯水池、關於各項如左之準備

（一）消防施設

1、本年度於鐵西設置消防分所豫定購置消防汽車××輛
2、會社工場等之消防施設之整備並期其訓練強化、
3、關於消防用水消火栓等之整備依據奉天市防空五箇年計劃而完備之

（二）防空壕及待機所之設置

依據奉天市防空五箇年計畫之實施及市民自體之協力而整備之、

（三）防空資材之斡旋

關係當局與防空資材販賣業者協議以副市民之要望

（四）非常用水井之設備

空襲時考慮水道破壞關於非常用水井之設置依據防空五箇年計畫以期其實現

（五）上水道之施設於防空防水上可謂極其重要努力整備之云云

議長、本案再請市署水道科代表解答

繼由市署代表、平川保一氏解答如左

關於鐵西消火栓測量之件、本市已充分考慮有設置之必要而對工廠住宅一團已經設置、但因工廠林立及急激增加之因、所以尙未完善、市方今後決照

設青少年統監部
招開關係者會議

【大賚】本邑協和會主事、爲開設統監部事務監部關係、赴省出席講歸後日前假本縣事務室堂、招集各關係者、開催統監部結成式聯絡會議、將統監部之設置要綱、中央指示事項、以及動員之編成、同時爲本年度之運行方針圓滑起見、將省方會議經過、決議事項、一一發表、本年度今後之實施計劃、均依各關係者之努力協助之下、務使青少年之訓練圓滿向上、以達成青少年統監部開設之眞義云、

設置市立結核療養所爲荷

三、舊附屬地以外地域或以市費設置簡易診療所或委赤十字社醫大經營簡易診療所爲盼

四、每週或半月一回實行巡迴醫療

本案由議長、發言認爲全國皆然決定上呈省聯、

●第一日午後續誌
增協議會次數

午后一時、繼續開會、首由篠田瀨副議長解說此項聯合協議會之重要性、並要望列席之協議員各位要具有熱誠研討議案同時更希發表意見時應避免重復等等、繼由小林市本部事務長說明關於第五第六第卅三卅四、卅五諸議案有置於第一次懇談會上懇談之必要、故均定於常晚七時、懇談於市本部內、小林氏說明後、則正式入於協議第二號議案（增加聯合協議會次數並設定協議員任期之件提出分會東塔）

原鐵三郎（東塔協議員）＝因時局轉變無常、施政上亦必須隨時應變、內外大局情勢激變、人民生活屢有不安景象、若每年只開催一次協議會、未免時間過長、實應酌量增加次數、期官民意志徹底、民情安定、

篠田副議長＝對本案諸位有無另外意見、暫請市本部委員宇田氏加以說明

宇田委員＝協議會席上所討論事項、分會方面能否認眞辦理、而傳導於市民殊爲疑問、須知協議會之背後、尙有十餘萬衆之市民在期待、故協議之結果務希分會方面力行實現、協議員若能精神好、持以熱誠參與會務、則無所謂任期與否、蓋市本部對協議員之選擇、決愼重行事必選擇品學兼優之士爲之最後辦法、仍請議長加以裁決

皆川秀孝（大和分會長）＝對協議員任期之件、鄙人希望能以二年或三年爲標準、向中央方面呈請核准、

小林市本部事務長＝對協議會、係中央方面有一定之成例、市縣聯必在每年之四五月、省聯六七月、全聯則在九月、但有必要時、亦可臨時開催、我奉天市本部、本年度亦有開臨時協議會之趨勢、頃正準備中、關於協議員任期之件、各協議員在協議會開催後、職責並未卸去、更希各位勿存被動之意念對於本身之職責、不可忽視、任期久暫、勿庸汲汲於心、

篠田副議長＝此案之解決辦法、依照適才所討論、基於中央之既定方針行之

解決辦法＝遇有必要時得開催臨時協議會（除定期例會之外）

衛生建設
當場圓滿表決

（關於衛生施設強化徹底之件＝提出分會大實赤十字等）佐竹武志（赤十字分會常務員）＝奉天市內衛生設施殊欠完善、緊乎市民之健康、實有樹立高度施策及斷行之必要如糞便之掏取一事而言平日一月僅一次、未免爲日太長、若能改爲月三四回爲宜、

商井知外（大實第四分會副會長）＝我奉市道路亦多欠完善、市方既有都邑計畫、而迄今仍有急輔整頓者、如皇姑屯一帶之街道早已陷於難於通行之狀態冬季積氷如山夏季存水如澤、匪但車馬難行、即單人亦不易移步、觀此現象實市政衛生上之弱點換言之亦市民健康上之影害也、希市方以責任心趕速處理、其他未設置下水道之重要處所更應早日施工、

篠田副議長＝衛生問題往年協議會曾數度提議然迄今尙未達到盡美盡善之辦理、茲請市當局加以說明

市署側＝以擁有一百卅萬人口之大都市、對衛生施設之急需、首無疑義、故市側對協議員之提議、抱有同感、市方並非置此重大問題於不加處理、事實乃在栽短期間、不易舉成也、無時不在積極施行遲早總有實現之日、

平川保一（市聯處理委員）＝關於本議案、既竟以書面回答、茲再備述之市內舊市街下水道、市方有十個年計畫、以七百萬元之鉅額經費、將[illegible]之、本年開始、[illegible]但因資材難關係、不能有遲緩之現象、市側對此亦覺遺憾、尙希各位市民援助、

篠田副議長＝此案市方既有相當計畫當然由市方按步施行、

解決辦法＝由市署側按既定之計畫行之、

會場雜寫

當日市聯、進行頗順利第一日上午對預定之議程已超過、規定午後、審議議案、午前則進行矣、足徵代表等之精神集結所致令見所見與往次市聯不同點如左

議長更換　往年協議會議長均爲代表中推選、本年因取二位一體制議長由市本部亦即市長擔任足徵發揮官民一致二位一體之政績、大會之圓滿由此可見、

女翻譯員　往年市聯翻譯皆任男役員、而本年別開進賢之路、加入市本部劉永慈女士爲通譯、概劉女士日語流暢、文思敏捷所致云、

旁聽衆多　當日旁聽者除指員外各分區長、學生、及市吏員、分別參加旁聽故旁聽席大告人滿之患云、

青少年團統監部
擧行盛大開設式

【興城】協和青少年團興城縣統監部、已於五月二十八日午前九時、假在滿國民學校校庭、正式擧行設立式典茲將其經過情形略誌於左、

一、參加者各機關、各法團、各學校青少年團、各街村青少年團代表、一般團員、分會員、及一般民衆等、共約三千餘人

二、式典順序、1、開會之辭（寇部員）2、建國廟遙拜3、帝宮遙拜4、皇居遙拜5、英靈默禱6、國歌合唱（國旗揭揚）7、國本奠定詔書捧讀（鄭統監）8統監部設立經過報告（本道主事）9、中央統監訓示、（本道主事代讀）10、統監訓示11、宣誓（青少年團代表）12、來賓祝辭13、萬歲三唱（滿洲國協和青少年團興城縣統監部）（杉本副統監）14、閉會之辭（寇部員）

三、傳單標語之散放、爲使一般民衆及青少年明瞭統監部設立之意義、由統監部印就傳單標語各萬份、除當場配佈參加者外、並在各街散放和粘貼、

甚以上各種情形觀察、不但統監部各職員克盡職責、努力邁進、即各機關各法團等亦皆表示熱誠協力、此後興城縣青少年運動、定有良好之成果、與飛躍之發展云、

爲期鴉片斷禁
禁止出售走份

【綏稜】縣公署保健股長片田時雄氏、雖到任日期不久、而對鴉片斷禁上辦理大有向上之途、現更爲禁煙強化計、於六月一日起、將興農街內之管煙所完全改爲館內吸食、不許領走份、禁煙係長薰祥麟氏、爲人精明幹鍊、對於禁煙更爲熱心辦理、前往詳細認眞調查、除有年老殘疾病者由係長在票上蓋印認可仍領走份外、其餘者均須每日親至館內吸食以期鴉片斷禁云、

建國運動大會
市內各校援例舉辦

【遼陽】市公署於本月三日、舉辦建國運動大會是日午前八時市長副市長等市內各學校齊集日站體育場舉行各種體操競技、於下午四時閉會云、

縣下盛大舉開

【遼陽】遼陽縣公署依例舉辦建國運動大會、預定本月六日午前、在劉堡街運動場舉行、是日宮縣長高松副縣長、縣協和會本部長等、齊集劉堡、參加者縣下各學校等、並各種競技順序比賽云、

市署兩科長
參加都市會議

【遼陽】市公署庶務科長辻伊八氏經濟科長山內甚之助氏、爲參加吉林市都邑會議、於本月三日乘車赴吉林約一週間返遼云、

郵務員在街頭
勸誘保險儲金

【興京】郵政官署胶迅速信用的責任、本着交通大使命、爲國民謀求遞信之福利、而興京郵局、曩於前月神屬官調轉後、郵務繁忙乃由奉天、中央第一郵便所調來屬官今西廣良爲之襄助、該君爲郵界中堅、經驗宏富品質優柔、抱定日滿親善眞精神、昂揚任務、於最近該二君力謀郵政報國、關於郵政保險、及儲金事宜、期達滲透民間、除派郵員街頭勸誘外、因額數之比較、而杜局長及今西屬官、每日除一般業務外、則馳街盡力宣傳、在五月末日、保險數月已達成所期之目的、似此勤勞、堪稱郵局得人云云

青訓生受業期滿
擧行隆重畢業式

【双遼】本邑協和會青年訓練所、第一部第一期之生徒三三名於五月二十七日上午九點在本所大講堂、擧行卒業式、開式順序如下、1、一同肅立向國旗敬禮、2宮廷遙拜、3、合唱國歌4、詔書恭讀、5、縣長宋天人祝詞、6、警務科長代表杜應科警佐祝詞、7、各界來賓祝詞、8、訓練生答謝詞、撮影、9於午前十一時閉式、

獎勵捕鼠
賞金設定

【開通】縣當局爲期人民健康、以防患於未然計、規定捕鼠獎勵賞金、計個人賞一等賞三十元五名、二等賞二十元十五名、三等賞十元二十五名各回同、屯賞一等賞壹百元一個各回同、期間第一回自五月二十日至六月卅日、第二回自七月一日至七月卅一日、捕鼠辦法將鼠尾送交就近街村公所、屆期領賞定必大有人在、想當局爲民健康捕鼠防疫、雖耗費多金所不惜、可見當局關心民瘼洵屬慈善可風云、

路愛護班出動

【哈爾濱】在此春水之中、各縣之道路多被軋壞、爲力求道路之完整計、濱江省建設一、特組成春季道路愛護班、許事務官爲班長九名、九日赴肇東、蘭西、青岡（省道）補修指導工作、以縣協和會、愛路團員總動員工作在同時擧行愛路講演會、街頭示威遊行、電影、愛路懇談會、救護車出動施療、施藥工作云、

郵政生命保險
募集成績優良

【開通】縣郵政局長劉德芳氏、自到任以來、局務整頓不遺餘力、尤對於郵政生命保險業務、盡力進展、指揮局員總動員大事募集、業於五月二十八日將上案所規定之責任額千五百元巨額完全達成可見該局長及以下局員之努力、獲有優良成績、幷聞郵政管理局長向該局長拍發謝電云、

實施捕殺野犬

【黑山】爲期預防狂犬病之發生、並謀街市淨化、確保民衆公安起見、黑山警察署特實施野犬捕殺、對街內無主之野犬、派員以藥物一律實行捕殺之、以使野犬徹底根絕云、

承德街內房宅建築
工事行將着手

【承德】滿洲房產會社鑒於都市之住宅難、供不應求、極度缺乏房屋之現狀、曾傾注全力進行住宅問題之解決方策、前會預定自本年起、在承德建築大量之官公署及住宅、其計劃已行樹立最近建築興業株式會社第一班三村房雄氏、由奉天來承就任、負責實施、現有專人、則此後之房屋建築工事、行即由準備工作移入實行之階段、最近而將開設事務所、進行頗堪期待也云、

提高教員素質
暑期仍擧開講習會

【延吉】間島省當局、即應國境地帶之重大性、及促進初等學校教員素質向上起見、擬利用署假期間、招集各署縣滿鮮優秀之初等教員使之講習云、

準備利用廟會時機
擴大愛路宣傳

【延吉】朝陽川鐵路愛路班、爲利用銅佛寺廟祭期間、實施愛路工作起見、使各愛路指導者分班於事前、同愛護團員廣爲宣傳、希望多數之參加云、

國兵入營式典

【龍井】六日二日十時、假明月溝國市部隊西營庭擧行本年度國軍入營式、其式序如左、一、式場入場、二、部隊長臨席、三、遙拜皇居帝居、四、奉讀勅諭、五、合唱日滿國歌六、部隊長訓詞、七、來賓祝辭、八、披露祝電、九、三呼萬歲、十、閉式解散、以上

市署於本月內
設電話交換台

【哈爾濱】市公署多年的懸案、電話交換臺設置問題、現因資材困難、克服時艱、即將實現矣、該署電話約一百五十臺、今後大部改用交換臺、於本月下旬即可完成、現募集交換手日系八名、滿系六名、鮮系三名、

協和會辦公室
遷移新址

【大賚】本縣協和會自事務長安敬之氏、囑託李春青氏等到任以來、擧凡協和會應行事項、勵行整頓實施、今爲辦公室擴充起見、業已遷移街公所南隣辦公云、

爲防鼠疫
配給捕鼠籠

【大賚】本歲爲嚴防鼠疫來臨、袁響務科長、對於商民之衛生、屢行指示注意、今又由省方運來大批捕鼠籠、已經分發商民、勵行捕鼠云、

警務處全員奉仕
建殉職者紀念碑

【撫順】市警務處於前日午前八時三十分起、在泉ケ丘所建殉職警察官忠魂碑、由柏葉處長以下全處員運搬土石而實施勤勞奉仕云、

向日滿當道拍感謝電
市聯第三日議案　代表愈益熱辯

【哈爾濱】五日爲市聯協議會之第三日、上午八時三十分開會、雖在大雨之中、中央本部三宅部長亦行來哈參加而各機關代表、以及各協議員均能準時蒞會與議、協和之精神、十足表現矣、首先向日滿兩國族敬禮、然後動向日滿軍政當局發感謝電如左

感謝電文

日本政府內閣總理大臣並各大臣滿洲國政府國務總理大臣、並各大臣鈞鑒今値世界未曾有轉換之期日滿華三國樞軸之提携、愈益鞏固、對於建設東亞新秩序之協力邁進以顯現八紘一宇之大理想、並與盟邦德意樹立世界之和平對此精勵奮鬪謹表感謝之意、敬祈健康

滿洲帝國協和會哈爾濱市聯協議會

日本陸軍大臣、海軍大臣、支那派遣軍最高指揮官、支那派遣艦隊司令長官鈞鑒、當茲聖戰五年之際、膺懲蔣政權之暴戾、而努力東亞新秩序之完成使皇軍之威武、中外宣揚謹對閣下暨諸將士爲表深甚之謝意、并祈武運長久

滿洲帝國協和會哈爾濱市聯合協議會

中華民國國民政府汪主席鈞鑒、閣下對新興中國竭誠建設、於茲三年國基益固、而形成東亞共榮圈之一環、使國威宣揚於中外、曷勝慶賀、謹表深甚之敬意、并祝健康

滿洲帝國協和會哈爾濱市聯協議會

關東軍司令官閣下鈞鑒於大陸之戰野、冒瘴癘不避寒暑、而確保國防之第一線、使皇軍之威武、中外宣揚、敬對閣下並諸將兵之辛勤、謹表深甚之謝意、敬祈武運長久

滿洲帝國協和會哈爾濱市聯合協議會

治安部大臣鈞鑒、擔當東亞共榮圈之一翼、以確立我國之治安、及國防之完成、謹對閣下並諸將士及警察官各位之日夜精勵爲國宣勞、謹表深甚之謝意、敬祝勤務

滿洲帝國協和會哈爾濱市聯合協議會

此後繼續審議各項提案熱烈討論、詳爲解答解決者頗多、實收到意外之效果、茲將討論之情形分列於下、

集會務須嚴守時間
首由協和會員作起

關於集合行事等之時間勵行之提議案件、由日滿製粉分會提議、

理由　官民一致平素需作之事、常主催者側（不論官民）之遲延以致半小時、一小時之遲開、竟習以爲常、思及旣集合者之光陰空費、及煩累時、依照屬於舊體制實應破除之不良舊習慣也、

辦法　於各種會合除主催者側勵行時間之嚴守外、別無他策、

解答　市公署、本件因本市對於集合時間、向來極不勵行、宜求糾正、一面當督勵各種集合之主辦者、他面擬由弘報機關應援、以際是種惡習要之此事當由各種會合之主辦者訓練嚴守時間爲歸着點

決議　該案應首由協和會會員作起、由聯合協議會宣言厲行、喚起市民之注意焉

郵便物投遞遲緩
今後應訓練改善

關于郵政事務簡捷化、由日滿製粉分會提出

理由　於一般高唱事務敏捷化之今日、而哈爾濱市之郵便物、速達便、竟需時三四日、或有該遞乃至不配送之事實已不遑枚擧、引伸之對於官廳會社民行及其他之事務、實招來甚大之障礙也

辦法　一、希望考究郵便物集配人之素質向上、以圖郵政事務之簡易化、二、爲免誤配及速達計應規定各戶門標之規格、必須令其提示之、

解答　由哈爾濱郵政管理局之解答各辦法、及今後之改革方針如左、

解答　茲查哈爾濱市內共分哈爾濱中央、道外、三棵樹之三集配局其收集及投遞次數、按區域而各異、除市外局外、哈爾濱中央局辦理區域、每日收集兩次乃至五次、投遞二次乃至三、四次、道外局經辦區域、每日收集兩回乃至四次、投遞兩次乃至三次、兩局經辦互業之立場、與共他各點、相關雖稍遲延、但最遲亦於翌日即可投遞、再查前蒙各界函詢各節敝局殊感遺憾、關於從事員之指導訓育雖設種種方法努力企圖執勢能力之向上但因人材資源缺乏、爲困難所迫以致對於市民各位與以許多不便、然而鑑於事業重大之使命下、決意注意此點以副衆望、惟查哈爾濱市內發著郵件、每日約有十二萬件、其中收件人記載不詳者、例如收信人號碼漏記者、或院內同居戶數未能記入其號數者、或者同居人等未記官銜者以及以草率記載地址而使信差難以辦讀者　或欠貴者、並未能揭出門標者、以致於辦理上頗覺煩雜者足占全郵件之一成、於一般郵件之辦理上亦感非常困難、再本郵件之投遞不到或遲延等事故、甚因於是者實占多半、從事員雖然如何努力、如弗匡正以上缺點實難獲到所期效果關於揭示門標一節、視爲協和會運動、屢經極力勸奬、並於敝局方面由於事業之立場、與共他各點、幷蒙市民各位之協力、而期早日實現、嗣後對於遲延等事故之發生時、希即具體函示、以圖改善事業

石井（郵局規劃科長）各員司之訓練不足、及人力之不足、本局表示十分遺憾、不過在此物價昂貴、生活較高之時茲職員維持生活上、大感困難、今後想加以改善以資安定生活、

村上（日滿製粉協議員）信件投遞之遲延、是否回數較少、可增加次數爲要、

石井、配給回數、道外、道裡、三棵樹人口較繁之處所、分爲三局辦理封袋轉道、如有晚[illegible]、或錯誤之時、希望諸位告知

王公度（南崗區協議員）在各職員每在窗口辦公之時間、往有人詢問郵件滙兌時、不但不[illegible]丁寧、往有口出不遜之言詞、對於職域奉公上大有違反、今後希加以訓練

石井、規劃科長、各從業員之訓練、對一般商民親切、不時訓練、力求和藹可親之實現、

金、亞鐸（市文書科長）關于郵包、爲有丢失之時、每件賠償二十元行下之金額、待有一個包值千百元者、一經丢失賠償二十元、市民損失較重耳

石井、郵局有一定之規章賠償、亦決不令包裹之丢失、論普通者、尙不負責賠償、

議長、此案各討議員之熱烈討論、當局之行寧懇切照提議之辦法協議實屬妥善、該案一任市本部一致贊同、（未完）

第二日議程續誌

關于衛生施設完備要法之件、由西傅家區、士紳、大同酒精、郵政、鐵警、專賣署、松浦區各分會之議、其辦法及理由、補充之意見如左、

◎—理由—◎

如本市之大都市、關於衛生施設、影響及於市民極爲重大、其完善與否、固不僅可以左右都市美、其於市民保健、以及國民體位之向上均有直接之影響至於都市之發展、產業之活動、亦殊具有重大之關係、於本市當局近來亦曾銳意力求施設之完備、街路清掃、幷誠意固爲市民等所感謝、然對於共同便所之設置、塵埃處理等、尙未徹底、猶多缺點、對此希市當局急速樹立對策以副要望

◎—辦法—◎

一、塵埃（特於院內者）及糞尿處理迅速徹底化現下爲汽油節約統制時期、載重車亦不可自由運行、因此希雇傭多數人夫、並以馬車及其他還搬之俾代替載重車、（西傅家區、士紳、鐵警、專賣署）

二、於重要個所增設共同便所

1、於道外各重要個所最少限度希望設十處倘於市當局於豫算方面困難時、可由地域各商店分別負擔之、（士紳）

2、對於各院內之舊式便所希望警察當局對於各房主強制的指令其改造

3、江北極樂村、民娘久爾等處爲夏季水浴地區遊覽者雲集希急速設置共同便所（松浦區）

三、要望整備下水道於此時局豫想實現有相當之困難然以過渡的方法每於各集團家屋之處希按設共同之汚水窖、（郵政）

四、於街頭便尿及電車大汽車及公衆場所隨意吐痰等、對此須嚴重取締同時而力圖衛生思想的宣傳強化（大同酒精）

五、馬糞處理如於奉天市之馬車上均自附以馬糞袋（專賣署、鐵警）康德八年度於市方面、由傅家甸應須徵收衛生費豫算約三五〇、〇〇〇圓康德七年度由傅家甸所徵收之衛生費約二〇〇、〇〇〇圓（西傅家區）

岩崎（市保健科長解答）關于都市衛生、已沒有委員會、二次召開會議一切衛生清掃上、已有具體之研究、上年因汽油關係馬車七十五輛出動、對公廁之設備、因地點不着、今後擬定三年計劃市內廿處建築、不過市街便溺者較多、不但有碍觀瞻、與市民衛生上亦屬有碍、希諸位以道德觀念、協力宣傳才好、馬糞問題、京奉兩處已有糞兜之設、哈市五千個之糞袋、今後亦希實現、

山本（交通會社代表）電車、大汽車之上、市民仍然吐痰、雖經宣傳防止、但並未發生多大效力、希望諸位及協和會要員、妥爲宣傳才好、查吐痰者多在二十來歲之青年爲多、

城戶（日滿製粉協議員）對於煤灰、無處拋棄、市民衛生上實屬有碍、希望當局設一療置場所才好、

岩崎（市保健科長解答）今後擬搞一公共場所、詳爲研究後答覆

鹽島（警察局警務科長）關于本案理由辦法、均甚完善、不過院內之公共便所、對於衛生上、實屬不宜對於建築之房舍、力求完備、使其合理化、今後與關係當局之協力、以達成各方面之期待

議長、本案書面辦法、各協議員之具體陳述、希望當局早日實現、一任市本部而表決

爲期刷新國民生活 育成隣保組織

縣本部擬定本年運動目標

【黑山】協和會黑山縣本部、爲期協和精神浸透徹底之普及、組織完成所負使命爲目的、故對本年度縣本部運動方針、確重左記基本目標、努力實踐躬行、務使眞正官民一途之協和政治徹底實現、以期應新體制下之要請、茲將縣本部本年度運動重點目標分別誌下、

康德八年度協和會黑山縣本部運動方針

一、要旨

關於康德八年度運動方針、準據中央本部之指示、顧應黑山縣現地方之要請、而備立之基於以上情形、特留左記之基本目標、

二、本年度運動之基本目標

1、自覺爲會員之先達者、以實踐躬行、而圖國民隣保組織之確立、

2、企圖國民生活之刷新向上、特對生產配給圓滑適正而協力之、

3、國兵法宣傳指導之同時、並對國軍之素質的向上援助之、

4、爲促進饒陽河治水工事、及增進採炭能率使分會員積極的努力、使共圓滑遂行之、

5、徹底青少年訓練、以謀青少年運動之發展強化、

6、爲達成其基本目標於每各該目標之下、特置專門委員會、作爲該運動之推進促成機關、其專門委員會之組織另定之、

三、實踐項目、

1、強化整備縣本部機構

(1)爲期行政活動、與協和會運動成爲眞正之表裏一體起見、本部長以縣長、副本部長以副縣長充之、

(2)改組本部委員會及評議員會、使適合於會運動、

(3)於縣本部委員會內、設專門委員會、研究討議特殊重要運動事項強化本部委員會之機能、

(4)會務職員之練成

2、由分會組織之整備及分會員先達者的自覺促進其充分活動

(1)關於現在設置有分會結成籌備委員會之場所、於今年中全部舉行分會結成式、

(2)對現在分會長、及其他役員中、不適當者、施行再檢討、依精選主義更迭之

(3)由分會員中、選擇眞正之中堅會員、於本部登錄、使其爲隣保組織之中核、

(4)招集分會長會議實行中堅會員訓練、而練成會員、

(5)講求職場分會活動之促進方策、

(6)縣內分爲四地區每月廿五日、開催協和懇談會、

3、確立分會及街村公所、合作社辦事處間有機的關係

(1)關於會長、街村長、合作社辦事處長、三位一體制、於發見適當人物時、逐次期其實現、

(2)街村合作社、可能範圍將重要事項、諮議於分會常務員會、以圖謀眞正之官民一體協和政治之實現、

(3)關於分會及隣保組織與農會之關係、於專門委員會研究之、

(4)爲期生產配給之適正、圖謀分會及生產消費委員會之機能的調整、努力解決現下之最重要問題、

黑河職員近日 來縣視察農村

【裂樹】黑河省地方職員訓練所、訓練生見學旅行定於日內到縣並前往勸業模範場及實驗村之勤民村公所見學云、

國。兵。入。營。壯。行。會

袁縣長致剴切勗勉之詞

【西豐】此次本縣檢查光榮合格中選者一百三十五名之勇武青年、本縣當局爲鼓舞壯行計、特盛大開催國兵壯行會、已誌本報、茲將縣長之致辭及代表者之答詞誌之如次

袁縣長 致辭

今日爲吾西豐舉行康德七年度新兵入營壯行會之盛大式典、本縣長籍此良機、得與諸君舉集、略述所懷、乃無任欣快蓋國兵法之頒佈、保援友邦之定制、引爲吾國之成憲、洪良意美無逾於此、至國勢調査之實施我西豐三十萬官民咸能體得建國之眞髓一本國家堅強之偉圖、團結協調之信念、用不負此意義深甚之期待、而一般之適齡者、莫不踴躍申報、爭先受檢、大有不甘後人之勢、而無畏縮規避之情、獲得良好之講評、博有美滿之榮譽、所克臻此者、實不外官民和衷共濟、努力邁進之成功、鄙人深表十二分之敬意、際此國家需要積極建軍之今日、結果西豐一縣、而有一百三十五名之英俊青年、作第一次入營之盛舉、爲民衆之先趨實干城之上選、以優良之學識、雄健之體格、光裕之家境、挺身勇往願效前驅男兒壯志、固我邊圉、有從戎之樂、無內顧之憂、團邦家之基、增閭里之光、難能可貴、有足多者、遠觀西歐大戰方酣、國際風雲、益趨險惡、列强爭長、旣整軍以經武、復保障而圖存吾滿洲處於多事之秋、允宜枕戈待旦、未容偷懈息之安、則東亞共榮圈之確保、建設新秩序之達成、日滿一心一德之浸透、民族協和精神之貫徹、在在悉爲當今之急務、殊不許等閑之忽視、夫班超投筆、封定遠之侯、張騫立功、在異域之外、往哲之勳業堪師時勢之英雄可造、諸君爲國宣勞、仔肩重任、而官民協力厚望無窮、志氣激昂、河山爲之生色、精神飛越父老與共謳歌、行矣勉之、前途遠大、臨別贈言感激弗勝、略述以上、用作式辭

康德八年五月廿四日 西豐縣長袁慶澤

代表者答詞

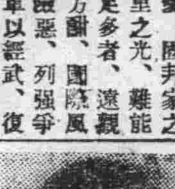

今天鄙吾等入伍之前、於出發之當兒、蒙諸位長官、各界首領及一般市民等熱烈的舉行歡送儀式、吾等萬分榮幸、銘腹難忘、不勝感謝之至、吾等於入營後、唯能努力承受國軍教育、勢必執戈、爲國宣[illegible]人之天職、況吾等乃爲國兵法實施後、第一次入伍之國軍、希望爲未來入營之軍人作以模範、更感責任之重大、確保軍人榮譽、捨身報國、効命疆場、馬革裹屍、五洲到處青山、實爲吾等國民之堅志、方不負我西豐諸位長官及各界人士之熱烈歡送、及國家之期待、以上鄙人代表入營同志們謹述謝意、

代表者 張海波

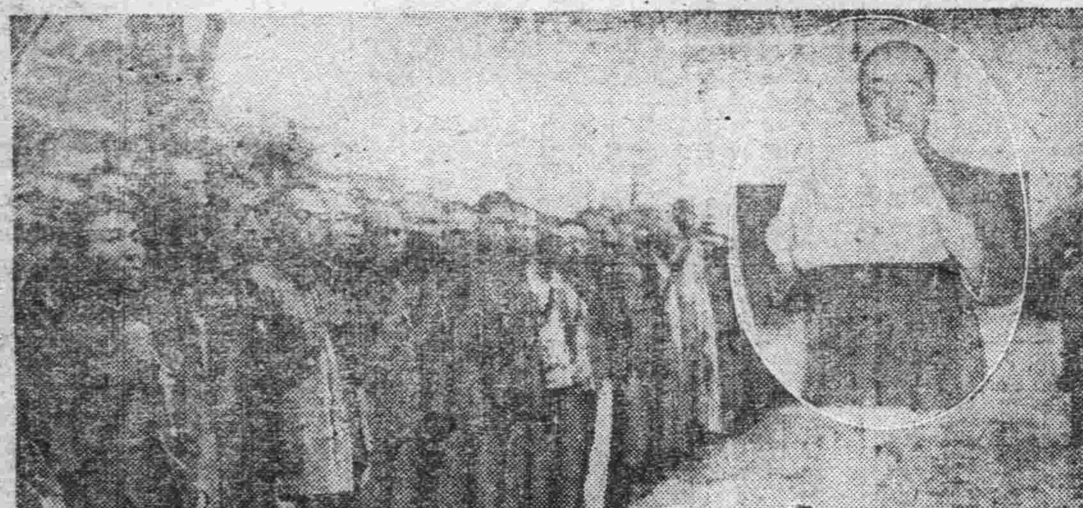

國兵登車時袁縣長致訓詞

建國十次運動會 決定明日舉開

【黑山】錦州省黑山縣體育會、茲對建國第十次紀念運動大會之開催、會經召開籌備委員會、進行競技項目之擬定、與諸般設施之準備中已決定、於六月七日在縣城國民優級校體育場盛大舉行之、茲特通知全縣各級學校、屆時一併參加以資隆盛云

國兵入營 各機關皆歡送

【遼中】五月二十七日爲本邑國兵奉令入營之日、縣公署民籍股、協和會縣本部、在當日午後四時、擧行送別會(場所縣公署禮堂)廣備酒肴宴飲國兵、彼時被徵各街村之國兵、均勇氣勃勃、齊集禮堂、參加歡送者、機關首腦本部長王國棟氏、殷殷訓示、畢、首唱乾杯痛飲高呼萬歲、即時由縣公署門前乘車出發、是時各機關學校全體列隊歡送、沿滿街頭爆竹齊發、鼓樂聲喧、高呼萬歲不絕於耳、恭送至東門外頗極一時之盛云

強調週間 擧行軍事援護

【黑山】軍人後援黑山辦事處、茲依省支部之所定爲喚起民衆徹底認識軍事援護意、以促進實踐援護之強化、故此五月底、擧行軍事援護強調週間云

東盛國優學校 開教員協議會

【龍井】龍井街外、平安村公立東盛湯國民優級女校、於數日前、招集全體教職員、開第二期教育研究會、聞、當日延吉縣公署汪教育科長一行、亦行蒞臨指示一切、並各公立校教職員、亦有多人蒞會參加云、

黑山國兵壯行週間 舉辦各項盛大行事

【黑山】關于康德七年度入選合格之國兵、于六月一日光榮入營、爲期鼓舞其精神、並表示歡送與感謝之熱意、本縣會結成壯行慶祝委員會、進行擬定壯行週間之行事、及祝典之準備、以資如期隆盛舉行、茲將壯行週間各種激勵行事及壯行會之慶祝式分別詳誌如下、康德七年度國兵入營者黑山縣城壯行週間激勵行事計劃、日期自五月廿五日至六月二日、擔當機關委員會協和分會行事、1、對於人民入營之喚起(印刷物看版宣傳揭示告知)各機關商店利用其揭示板看板宣傳入營期日引起民衆理解國兵之眞義意2、家庭訪問(各機關協和會其他聯城行事)由各官廳會社領袖分會長學校長教職員地方有力者、交互訪問入營者家庭以激勵之、3、入營族贈與(家鄉贈與職域贈與)各家鄉或職域贈與由各該贈呈者以每一入營者得一族原則大書歡送某君入營、4、激勵品(激勵物)每人贈呈激勵袋一個內裝日用品及學生激勵文激勵畫等、壯行會慶祝式典及歡送行事、1、爆竹慶祝、於入營出發時燃放之、2、慶祝牌坊、興隆商場南門外等三處搭設之、3、演劇在興隆商場劇場內分二次舉行限于入營者無料入場觀覽、4、歡送式典、會場南關國優校運動場舉行之、由各機關職員全體家庭及各街村歡送代表、國婦會、青訓生、各級校學生等參加之、5、歡送行事、式典舉行後全體持旗歡送於黑山南門外(但機關首腦須送於南大營)此外于五月三十一日及六月一日全城各機關商店住戶均須懸掛國旗以表現歡送感謝之意云、

規定國兵壯行週間 商店一律飾窓祝賀

【黑山】欣逢國兵之首次光榮入營、茲官民各界均表示歡欣感謝於萬分、自五月二十五日起舉行國兵入營壯行週間各機關首領實行入營者家庭訪問、並由各界及學生贈呈激勵文激勵物、殊表入選國兵之莫大光榮、茲各商店均大加飾窗祝賀、各街市遍見祝旗祝語、儼然普天同慶與壯行週間愈增光彩、殊令人人起敬云、

餞送國兵入營

【萬寶山】長春縣萬寶山警察署、第八管煙所雇員賈國福君、榮膺國兵之選、六月一日正式入營、査賈君自康德六年度任管煙所職務、已經三載於茲、雖身在煙霧之中對於鴉片毫無沾染、此次被選爲國兵、將來爲國盡忠、吾輩可拭目以待、而爲國家之干城、該驛村公所協和會學校各機關、舉行宴別會臨期歡送入營云、

合格國兵 壯行會之盛況

【法庫】國兵法實施後、第一次檢查合格之壯丁、訂於六月一日入營、縣公署爲鼓舞壯丁入營、於五月二十九日至三十一日計三日間、舉行壯行會、與當盛大隆重云

東滿消息

本年度內勞動者 需給調查協議會

【牡丹江】本市鑒於本年度勞働者需給調查、月前三十日午前十時起、假市日滿軍人會館開催徹底調查協議會出席者主體滿洲勞工協會牡丹江支部、牡丹江市公署並警察署、及其他關係各機關協商諸事項迄至午后四時閉會云

鐵道青年自興隊 盛大舉行結成式

【牡丹江】當此時局、適逢青年自興運動之澎湃機運、茲立於第一線上之滿鐵青年社員、奮起實行自興運動於月前三十日午前九時、牡丹江鐵道局青年自興隊舉行結成式、總員額計一千四百八十餘名、是日結成式序如左

1、總全員集合、2、開式之詞、3、皇宮遙拜、4向國旗行最敬禮、5、向戰歿將士及殉職社員默禱、6、自興隊結成經過報告、7、本隊長訓詞、山嶺局長、8、全隊員宣誓、9、朗讀祝電大關總務課長、10、萬歲三唱、11、閉式

第二新市街地帶 建市營小賣市場

【牡丹江】第二新市街一般住居官民、久爲待望之市營小賣市場、業經市公署經濟科及關係當局協商結果、關於土地及資金資材等已經確定近來積極手着建築場所決定遠山大路總工費貳拾萬圓預定本年中秋竣工開業、對於一般生活必須品及化粧品理髮店、並設小賣部、百貨俱全、將來今秋開業第二新市街之住民當感欣悅云、

縣職員行自體訓練 刷新吏道昂揚官紀

【延壽】本縣基於吏道刷新、並省民自肅自戒之趣旨乃行居於國民指導地位之官吏之自體的訓練、每日有朝禮、點呼、帝宮遙拜、午間有建國操、土曜日大掃除、日曜日長官訓話、均爲訓練吏道之準據、俾做指導國民之鏡鑑云

蛟河縣聯 圓滿閉幕

【蛟河】蛟河縣協和會縣本部、所主催之蛟河縣聯合協議大會、於五月二五日起始至二七日亘三日間於驛前公會堂隆重舉行、除縣本部諸職員、以及各機關關係長官至出席者、並有各分會會長、約百餘人、該聯協大會、業於二七日午後六時圓滿畢幕云

縣聯如期盛大舉行 全部議案共卅一件

【延壽】本縣協和會前決定於五月十七日舉行縣聯、但因某種關係、又改於廿四、廿五廿六、三日間舉行、該日天雖暴雨、但各關係者、並無不出席者、其他見學列席者頗多、極呈盛極一時之況、共議案共廿九件分四部討論之、

第一部 建國精神之顯揚(思想、文化、敎育、保健)

第二部 民族協和之實現(民族、組織、制度、法規)

第三部 國民動員之完成(治安、訓練、通信、交通)

第四部 國民生活之向上(農林、水畜、拓殖、鑛工、金融、商事、公課、勞働)

其議案如左、

第一部第一號—關於設置日本人小學校之件、

第一部第二號—關於設置國民高等學校之件、

第一部第三號—關於增設國民學校分校之件、

第一部第四號—關於初等敎科書內容改善並配給之件、

第一部第五號—關於鴉片斷禁之件、

第二部第一號—關於下級官公吏待遇改善之件、

第二部第二號—關於設置公共墓地之件、

第二部第三號—關於窃馬犯防止之件、

在過去敎師之增俸多有不公、同等學校卒業者共待遇大有六壤之別、且新任用者資格尤低、而共待遇却高於任用數年者、或有某種關係、任用始及半月、即行增俸、皆不合理者、延壽街按此理由而行提出意見、求當局一秉公正、力求合理化、俾合政府之心衷也、

第三部第一號—關於街村長訓練之件、

第三部第二號—關於青卅村主密跡警備電線補修之件、

第三部第三號—關於郵政代辦所及郵便物配達改善之件、

第三部第四號—關於珠河方正間鐵道建設之件、

第三部第五號—關於森林鐵道延長之件、

第三部第六號—關於橋梁補修之件、

第三部第七號—關於鐵道局自動車運行改善之件

第三部第八號—關於運輸貨物中散防止之件、

第四部第一號—關於水田許可之件、

第四部第二號—關於防水利民公地小作方法改善之件、

第四部第三號—關於種子消毒法澈底之件、

第四部第四號—關於亞麻實現地收買之件、

第四部第五號—關於防水利民地及農地造成地地價急速發放之件、自買收後迄今已近一年終未發下、不知官方所持何種理由、

第四部第六號—關於興農合作社與農會早日實施之件、

第四部第七號—關於興農合作社交易市場改善之件、

第四部第八號—關於興農合作社貸欵改善之件、

第四部第九號—關於生活必需品及其他物質配給圓滑化並價格取締之件

第四部第十號—關於農民賦役公平化之件、

第四部第十一號—關於農耕牛馬攤派改善之件、

第四部第十二號—關於撩荒地租賦及村稅豁免之件、

第四部第十三號—關於稅法普及徹底之件、

第四部第十四號—關於缺乏民食設法救濟之件、

第四部第十五號—關於住宅建築之件、

以上三十一件、皆有已確之解答、其中七件得提出於省聯並全聯解決之、

同時縣指示八年度之施政方針如左、

一、街村育成基本組織之確立、

二、治安之確立、

三、開拓政策之實現、

四、民生之振興、

五、一般基幹行政之整備充實、

普及海軍思想 開演講映畫會

【四平街】市公署及海軍協會四平街後援會、爲使一般市民普及海軍軍事思想起見、於本月二日、午後六時、在公會堂、舉開講演、映畫大會、由海軍中將安東昌喬閣下、講演時局下帝國海軍、映畫爲海洋開拓、空之少年兵、建艦競爭時代等、當時市民異常踴躍參加、極爲隆盛云、

承德實施禁煙週間 擧開講演電影大會

【承德】六月二日爲鴉片戰爭之紀念日、而十月十二日、則爲我國樹立鴉片斷禁十年計劃之紀念日、自去歲以來、特選定此兩日、在其前後數日中、施行禁煙週間之舉辦、對全國四千萬國民大聲疾呼、宣傳鴉片之流毒來源、及禍家殃身之隱害、以期促國民之充分覺悟反省、自動奮起禁絕鴉片之嗜好、共作王道新民恢復健康、同擔國家建設之責任、現當鴉片戰爭紀念日之六月二日、省煙政廳爲適應全國一致之禁煙國策、俾達成斷禁之計劃自六月三日起、依照左列各行事、實施禁煙週間、擴大宣傳、勸化、共成果頗堪期待也云、

▲禁煙週間行事▼

△六月三日＝無線電放送(自午後十時起三十分間)、承德街宣傳行事(揭揚紀念旗幟、禁煙小旗、禁煙傳單廣爲撒布、宣傳遊行)

△六月四日＝擧開禁煙座談會(自午後一時起至午後四時止)出席者計有省收納科長、省禁煙科長、高橋事務官、石原事務官、省文敎科長、省警務科長、省總務科長、村田副縣長、梅本事務長、弘報關係新聞界、弘報股等、

△六月五、六兩日＝擧開講演電影會(承德劇場自午後零時迄午後五時止)並於下板城、禁煙模範村施行講演、電影施療、

△六月七日＝對各學校講演(師道、男國高、女國高、日本小學校、國民優級學校、文廟國優、南營子男、女兩國優、職員訓練所、警察學校)

△六月八日＝禁煙行進(自午後一時迄三時、街內)

△六月九日＝擧開禁煙辯論大會(自午前九時迄午後四時、在承德劇場)

利用藥王廟會 實施弘報宣傳

【法庫】五月二十三日、(舊四月二十八日)爲藥王廟會之期、縣公署庶務股弘報系爲利用此集會、而實施弘報宣傳、乃聯絡赤十字社、撥出所有藥品一部份、屆時共同前往現地、實施宣傳施藥等工作以便將國策及縣政徹底滲透於民間云、

募集地政標語

【延壽】本縣地政科爲期地籍整理之强化、於五月末起始募集地政標語、有合於右列各項者、皆可入選、

一、種類、

(一)地政成績發達之標語、

(二)地政方法之標語、

(三)土地關係之標語、

(四)地政改善之標語、

二、截止、六月二十日、

三、獎金、一等一名十元、二等三名五圓、三等五名二圓、

土地等級調查講習會 定由十二日起擧開

【齊齊哈爾】自土地等級法實施以來、齊市雖於康德四年、業已進行終了、但本年度、因地籍徹底整理關係、實有再實施新等級法之必要、是以省方決定於六月十二日至十四日之三日間、(每日自午前八時起)招集管下各市縣地政科土地等級調査擔當職員二名、(日滿系均可)在省署開拓廳地政科、舉開土地等級調査講習會、但此次參加講習者、必須攜帶業務要項云、

力謀禁煙政策澈底 招集癮者予以詰誡

【營口】鴉片麻藥爲害之屬甚於洪水猛獸、嗜之者毀家蕩產、典妻鬻子、大好身軀一變而爲形消骨立之怪態、雖鶉衣百結、仍飲鴆如飴、言之令人痛哭流涕惜哉是以特制定麻藥鴉片十年禁絕政策、槪法良意美、體卹烟毒濡染過深之善政也、營口警務處衞生科長馮維翰氏、惟恐癮者一意沉淪、故違禁絕政策、特擬於月之五日午前九時、假平安影院招集癮者加以詰誡、共無特殊事故屆時故意缺席者、即將烟證取銷云、

青訓九期生卒業

【遼中】本邑青年訓練所自成立以來、承所長及敎官之熱誠循循善誘、無少倦意、達到至善至美之成績、於五月廿八日第九期生敎訓期滿舉行卒業式典所長王公國棟氏肯切訓示而一般學員在敎訓期內所學新智識不難達於鄉里、達邑之新政策不難進展云

東亞婦女的研美、當以具有烏雲般的黑髮爲先決條件、專爲養成鮮明黑髮的、金鶴牌頭油不只單具美髮効用、確能將强力的養髮元素、滲透頭皮內層、使毛髮組織的生機、油然活潑、毛髮的延長力增高而强化、同時可以解除髮斷、髮枯、頭皮作癢等障害、烏雲般黑髮的魅力、永久保存

香氣濃厚 品質極精良
着色輝煌 光澤而不俗
不粘不流 洗脫更容易
含養毛劑 可列思鐵林

金鶴香油

純良頭油

本舖 株式會社 野村商店

吉林專刊

閻傳紱

第一二七四號　吉林支社　吉林市商埠地三緯路十號　電話三二一八番

參加國際婦人會代表 一行六名十二日來吉
參觀市容並視察水電工程

滿日國防婦女會代表、爲出席延期、而擬在十月頃、於德國柏林舉開之國際婦人大會起見、故擬於六月十三日、乘機來吉、當日轉赴拉法、參觀美景、翌十四日參觀市內、並視察水電工程、十五日由吉起程、歸赴新京、一行爲

△日本婦人代表▽

◉大日本聯合婦人會理事＝井上秀子、◉愛國婦人會理事＝力石喜乃子、◉大日本國防婦人會理事＝大瀨菊子、

△滿洲婦人代表▽

◉滿洲國防婦人會常務理事＝赤木常盤子、◉同　岩坂安子　◉同總本部理事山崎三男

省署促令縣旗 協力農業增產

省當局、近查大豆出貨、事宜、雖曾由於省下官民絕大之支援、然以現頃之成績而論、即拿各省之供出數量、二四三八萬噸對比現在之收穫數量、僅有一四八萬噸、寄託數量、則爲一一九萬噸而已、如以往年比較、在播種後農民之大豆出貨、殊可期待尤其本省處全國生產之首位、並且中央方面亦正在關心、故近頃特以吉開農第三號二一一八公函、兩達各市縣旗長、予以鼎力贊成大業爲佳云、

國高學生實施 農業增產報國

省立第五國高校、爲謀各學生徹底實踐農業增產報國、故該校當局、使農家子弟歸鄉實行增產工作歸里期爲月之二十七日起至六月三日亘八日間、而於此期間內、未歸鄉者及於市內之通校生、亦必須於校內或家內從事勞作、並須記日記、而於五月三十一日之建國忠靈廟春祭得參加附近之協和會、或學校所舉行之儀式、於六月四日早八時、全體務必登校、掃除從來參差不齊之風云、

新舊副市長 來去日期已定

前吉林副市長貞松恒郎氏、茲已奉令榮昇東寧縣長、該地爲國防重地、責任極屬重大、以氏之材能而論、定可展其抱負、完成國防之充實、擬於本月十二日將副市長任內事務交卸終了後、再於十九日午前十一時十五分發、離吉赴寧履新、各界念氏之功績、正確備盛大歡送中

（又訊）由哈爾濱市公署實業處長而榮任爲吉林副市長之井口忠彥氏、已定於本月十二日午前十時十二分到着列車、與前副市長同道、經新京抵吉履新、當日即登廳視事、氏久歷要職爲辦理市政之經驗者、今後輔佐路市長、定可供獻與本市之發展也

木炭汽車試乘記實（續）
本報支社特派員 關隆昌

薪炭車過處 路人皆矚目

木炭汽車沿着環江大馬路上、出臨江門、船營街、萬和當橋、陸軍病院、經過祭靈廟市以車之特殊裝置、（車後木炭瓦斯發生器）和乘客的談笑聲浪、透澈街心、致吸引得衆人注目、車每一停、就圍攏過來觀瞧、約！這車眞怪有啥用處、後邊多着一個大水爐子、因瓦斯發生器宛似一個沸水壺、車抵自來水後邊、遙見北方紅磚片片、蓋八百壜最高學府師道高等、吉省師道、及一高等藥學建築、再進則爲黃旗屯驛舍（奉吉綫）車折南行、乃係自來水蓄水池、暨市民館、吉林省立古物陳列館、亦設於該館之樓上、千餘件鄉土藝術品亦爲吉林名所之一也

六月一日起始 潛在癮者登錄

吉林市保健衛生科遵依省當局之指示、以爲欲貫徹鴉片癮藥之斷禁、首須揭發密賣及不正吸食者、爲與此輩一自新之機會、俾得同入管煙所光明吸食決於六月一日起實施〃再登錄〃發給吸食證、及購買通賬、以掃從來黑暗之煙幕、使之共登健康仁壽之域、隨伴此次亦可謂爲最末次登錄之實施、進而更强化取締陣、與煙務司法警察之發動相連併進、備估惡不悛、再私吸密賣時、一但查覺決不寬容、定予依法嚴重懲辦之、旣染惡癖一時難以解除、遇此良機最好登錄、觀望不前乃爲自取其咎、至於登錄場所尚未規定、（將來或爲町辦公所及管煙所）以待定妥再爲續報、實係潛在癮士之福音、屆期趕快申報不可故誤、致遺悔於未來也、

滿赤支部診療所 九日舉行竣工式

全滿偉大工程之一之吉林小豐滿發電所、其中山滿赤吉林支部、所改築中之本社豐滿假診療所、共工程已全部完竣、已擬於月之九日（月曜日）午前十一時、舉行新築診療所竣工式、聞該新築成之診療所、工費竟達十二萬元之多、佔用地面積爲一百坪、其病室分甲種（一人病室）十個、乙種（四人病室）二個、丙種（三十人病室）一個云、

籃球賽
省署滿映演白熱戰 實力伯仲勝負未決 濛雨阻隔微受障碍

在吉已逗留數日間之滿映外景隊共中嗜好籃球術的男演員們、爲吝於水都留下印象更深遠一層起見、故特聯絡吉林省公署籃球隊、在日前（五日）午後四時半、假省女高球場、作初次的籃球友誼比賽、兩隊均有名將潛在着、以是實力不相上下、伯仲之勢因略受微雨阻隔、全部記錄、猶未決定、明當續誌、茲將兩方將員誌次書達

▲滿映外景隊▼石淚痕、季友梅、于鯤、蘇大昌、呼玉麟、張奕、張

▲省署混合隊▼辛鳳桐、張福昌、魏榮勳、楊毓華、遲文綿、劉啓厚、高國卿、鞠榮春等云

京吉馬拉蓉賽跑 各校沿途應援助興

月之六日、爲京吉國道間之馬拉蓉大會、定於該日午前八時、由吉林驛前廣場出發、體育聯盟吉林省事務局、爲屆時鼓勵各選手之精神向上、增加其比賽之元氣充實、故通知市內各中小學校前往、選手經過之沿途應援而助興、茲將其應援之學校及停留助興場所詳載於左、

南大路間＝大馬學校、東局子學校、敷島學校、同榮學校、護昌街學校、陽明學校、南朝日學校、昌邑屯學校

東萊門至省公署間＝高等女學校、女子國高校、新開門學校維新街學校、吉林中學校、河南街學校北大街學校、助產學校、北山學校、四民學校、第六國高校、

省公署至臨江門間＝齋農林校、同文學校、第五國高校、第四國高校、第三國高校、第二國高校東文學校、臨江門學校、

臨江門至第一區終點萬和當學校、黃旗屯學校、迎恩街學校、第一國高校、師道學校、師道高等學校

市署遷移完竣 四日照常辦公

吉林市公署移址辦公、至（三日）搬移完竣、一切已佈置就緒、定自（四日）起即於新廳舍內照常辦公並於辦公前、全員集合、分別在新舊廳舍前各行紀影攝影、至各科辦公室之分配、大致情形如左、正樓＝樓下東側經濟科裏側保健科、西側地政科（登錄官室）樓上正面財務科、西側警務科長室及警務股（由警務處移此）東北隅教育科西樓＝樓上市長、副市長庶務科長之辦公室樓下庶務科及經理科水道科和工務科仍在後側樓上設備完善、較前判若天壤矣、成爲大吉林市施政之中樞殿堂、由該建築物歷史言之、今更放一異彩矣

滿赤新京聾啞學校 來吉修學旅行

滿洲赤十字社立新京聾啞學院、第一期卒業生十二名、由該校教師許廣盛率領之下、於六月五日午前之列車到吉修學旅行、到吉後、首先全體齊集吉林神社、行過了嚴肅的敬神禮、參拜後、繼續到各關係官廳將校中成績捧閱並分別贈呈、於當日午後一時至吉林市公署接見市長、由聾啞學生派代表一名、對市長捧讀感想文、其內容略意吾等能蒙賜見實覺榮幸之至、對於我們學生希望關心者加以指導愛護、吉林市而如有聾啞子弟、可請入我們新京敝校、受一點教育、以資稍謀人之本職云云、後遂去小豐滿參觀偉大之水力電氣工程、此之一來聾啞學子、來吉、定不虛行、將來也能爲人羣謀一些福利茲於五月六日午後五時許之列車、即行返京云、

〃學校簡訊〃

吉林、市內私立東文商業學校、爲養成各學生具有勤勞奉仕之精神、並增加共體格壯健、故每於開暇授業時間、均擬以校內之整理作業、因近日吉市霪雨霏霏、於五日始漸徵晴、故該不能因雨操場泥濘、而學生不得運動、遂於五日午後、全體學生施影操場修理作業、於四時始將全部修理終了云、

市內各國民高等學校所施行之農業增產報國歸鄉奉仕作業、由五月二十七日至本月三日亘七日間現已期滿、各學生皆生氣勃勃而歸校、施以校內之大掃除後於四日正式授業云

間島地職訓生 來吉林視察

【吉林】間島省地方職員訓練所生茲以畢業在即爲增長學識、以明瞭各都市發展之實情、而爲將來執務之參考起見、經該所主事及教官引率下、故於視察南滿之途次、豫定於月之十四日滿臨吉林、遊覽水都名勝外、並視察小豐滿水電堰堤、見學省市各機關等、翌日離吉他往、

●德勝門派出所廢止● 遷移至草市街

市警務處警務科鑑及水都市面日漸繁榮尤以市內之草市街、因年來商店之驟增街道之擴大、往來交通上亦更加繁華、故將德勝門派出所廢止、遷移至草市街、改名爲草市街派出所現一切已就緒、已於六月一日開始辦公云、

連日降雨 冰菓業受影響

吉林本市降雨連續不斷已有旬餘日、在落雨的當兒、也正是冰菓業開幕、在例年很受歡迎之冰菓、本年度是大受雨的影響、近日據冰菓業者謂平均每日總賠款目約在百元左右、故各業者頗暗叫苦、又兼落雨以來之幾日中、天氣也感覺涼意、一般知識家庭中之家長、都嚴加禁止小孩食用、免患內病、聞東關南昌胡同張宅之學童因食冰菓、近日患發熱病症甚劇（卅九度半）市民中各學童亦不可不加以前車之鑑、盡量免之戒之云

市內竊犯增多 司法警察頗感忙碌

吉林市警務處司法科、近日案件增多、總在一百起左右、內中有三分之二是竊盜犯者、尤以小竊盜犯者極多、不外偷一條褲子、或是一双皮鞋之類故該科司法股長于賓珠氏以及司法主任王振侯氏等各司法人員、頗感忙迫不堪、甚至奉公午餐不食、實可爲司法警察官中罕見者也、近因小竊盜犯過多檢其中罪最輕微而情可原者、加以嚴重告誡、於六月五日釋放三起云

鼓勵選手 舉行壯行晏會

每年一度盛大舉開之京吉間馬拉蓉大會、今八年度已擬於月之八日舉開、吉林省公署保健科、爲鼓勵吉市參加之選手、於屆時精神一貫到底、並努力爲吉林市增光、故已於日前午後五時、於江沿街賓宴樓、舉開壯行會、出席者爲省保健科、由本技正大倉股長、王景春以下五名、及劉佐卿、村岡正三以下諸選手、首由山本技正致鼓勵辭、繼由選手村岡正三氏致答辭、後舉行壯行宴會於午後七時許始行散會云

招開協議會 爲謀配給圓滑

吉林市公署經濟科、爲謀求棉布配給圓滑起見、茲於今（六日）午後四時假吉林市南大路三陽飯店召集管下五大區町辦公所長代表每町一名出席、舉開棉布配給協議會、以資會議中議決、毫無遺漏之處、將來棉布上之配給、預想定更能圓滑、致於事實上配給如何、頗値期待云、

水滸拾遺
第三十回　懸賞滿盈奸盜邪淫齊授首　否極泰來忠孝英雄大報仇　張青山著　（2064）

好一羣無恥的鼠輩你家二太爺我、是何等的英雄湯能與汝輩、寡廉鮮恥的人爲伍、平天佐、平天佑、平天蕩、各抖軍刄沖了上來、侯忠孝、將這口擺開、遮開大槍、還刃進招、一口刀力戰三冠、不但毫不費力、而且是、把平氏三魔、逼的似走馬燈兒一般、大有刀劈三冠之勢、走了只在數十個照面、手上未免發熱出汗、忽然刀把兒內、發出一種異香來、沁人心脾意蕩神馳、由不得頭迷眼昏、一陣天轉地轉的心裡一糊塗、拋了掌中刀、翻身栽倒在地、三冠收住了軍刄、喘了口氣兒說、哎約、這小子可眞不含呼哇、若非是妹子的寶刀把之中、裝有鴛鴦迷香粉、嘿嘿、咱們三個人、還許死在他人之手呢、三冠正在談論之間、賊女已然來至切近、笑道哥哥們吶、有話家中去說吧、何必在此閑論短長、三冠笑着點頭說好好、遂即命人抬了侯安、一同起身入莊、直至大廳之中、平天佐等的妻子、乃是親姐妹三個、嫁與他弟兄三人、娘家姓殷、與高唐州太守高廉的妻氏、是親叔伯姊妹、長的叫殷賽珍、別號百花羞、次的叫殷賽珠、別號千嬌女三的叫殷賽芳、別號溫柔仙子、共父早年亡故、其母河東獅子殷孫氏、現在潤州鎭南反王、方臘家中當看媽子、是方臘的女兒的褓母、這三個婦人、生成的百媚千嬌、另有一種風流體態、可稱得、比花解語、比玉生香、並且文武兼全、善於辭令、雖然是、卅餘歲的人啦、看來就似七八九歲的姑娘一樣、更兼他們姐妹的二目、比較普通人不同、就是銅金剛、鐵羅汗、若經他姐妹橫波一顧、也得軟癱在地、對於一哭一笑更是特殊的嘍、一笑可傾城的成語、加諸他姐妹、可爲不謬啊、似乎這兩個尤物、也很是不可多得的呀、侯忠孝被他們挐進莊來、應了一句俗話啦、英雄難渡美人關、焉知道、暗中有好多的世外高人、隱於背地裡、觀看這一場趣事、衆高人並不是約定而來的、更且又不是神仙、怎能未卜先知、侯忠孝來此處、有如斯的際遇呢、却原來是　世外高道遣侯安去後、暗地裡一核計、此子號爲忠孝、但不知他可能、顧名思義恪行忠孝之道麼、這却很値得注意的、我不免隨伊下山、暗中監視彼之行爲、以免發生意外之變、方不負一番苦心吶、想定了主張、當即跟了、及至侯忠孝到金陵城、一切的舉止動靜、高人一一瞧的、俱得清楚的、他離了鎭南王府、來尋丑世發報仇雪恨、這麼也不知道、授業救命的恩師、暗暗的相隨、這高人的一片婆心、可謂慈悲達於極點、一路之上形影不離不過是侯忠孝、本人不知就是啦、這日晚間、宿在店房之中、老仙長、隱在僻處監察一切、忽見一人飛身躍入、站在後院中、以手指彈刀作響、引誘侯忠孝出來、故將寶刀插於地上、他却隱藏起來、見侯忠孝將刀提走、暗暗怒道、無知的庸才、竟自如斯不明、太可恨啦、後來人家戲要於他、高人袖手作壁上觀、意在叫他徒弟、受點羞辱欺淩、以警他將來不再妄爲、凡事不起貪鄙之心、却也是很好的事、所以並不來干涉、靜觀究竟如何解決、最後侯忠孝追出、高人自然隨於背後、眼見得徒弟、至樹林動手、中了刀中迷藥被人家綁莊中而去、本擬着向前解圍、聽見三冠的言詞、不論不類、毫無廉恥、侯忠孝却是絲毫不苟、心中很是善悅、又一轉念頭、暗道且慢、年青的人、不知心志堅定否、貧道且他怎渡這美人關、世外高人、旣存下這個理想、當然並不露面、跟隨入莊看個詳細所以轉向東面兒、旋展輕身法、到在賊的巢穴之中、忽然眼前一道白光、如閃電一般、倏而逝、高人暗自驚訝道呵哈、好快的身法呀、此等技術之人、今已無幾的啦、想此人必係本派之人吶、當即運用眼神、向各處巡視、找了約有一盞熱茶的工夫、在東北上一個土堆後、發現有道白光一閃、略定是、適才的那個夜行人啦、急忙躍身奔了過來、低聲說道、那位同道過此、寔是過緣的很吶、說話之間、已至土堆的切近了那人本擬躲避、聽見是高道的語音、才穩住身形、笑道、恰巧相逢可算過緣、高人聽說話耳熟、臨近看時呀了一聲、原來正是去大凰山、相訪不遇、又被火焚了廟宇的、道高德重的老尼、連忙行禮致敬、老尼是頂禮相還、高人當先問道、寶菴因何被火、致開寒梅等若何、老尼歎了一聲說道、此事再休說起、實是有負重托、高道一聽驗非小、突口說道、大師未及援救他等麼、言下頗現急迫之色、老尼紅了面皮、長吁了一口氣說、唉唉、直直愧煞人也、遂將自己的遭遇草草述說了一番、高人聽罷了一切、只驚的目瞪口呆原因是、老尼旣受了請求援救之托、當然是、要往侯姓家中、暗暗保護寒梅小桃等、也是合當有事、這一日夜間、老尼將要出廟、忽有小尼來報、說有通天犀上寨、太上玉虛菴、虛無大師來到、老尼一聽、心中好生不悅、但是礙於情面、又不好意思的、欸以閉門羹、只得傳話說請、懶洋洋的出迎、及至見面之下、假寒喧幾句、讓至禪房之中、茶水款待、

孩童藥片

小兒健胃整腸常備良藥！！

◉主治　傷食吐乳便秘腹痛　痢精嘔瀉下痢青便　驚風咳嗽感冒頭痛　消化不良小兒諸症

製造發賣處　奉天　隆華大藥房

痔瘡便血◎肛門病良藥

化痔靈

主治・內外痔瘡　便血脫肛　常習便秘　腫痛刺癢　結痔瘡瘻

定價　十二日量壹圓　三十日量伍角　國幣

各大藥房均有代售　外埠函購郵費免收

奉天城內軍署街◎李郁生寄廬

三五牌　好評保證　人人愛用

生髮蠟

全滿商埠各大商店均有代售

治愈痔漏淋病

敝人患痔病多年初得時肛門刺癢並疼痛偶乾燥每逢大便下血甚多在肛門兩旁長出二個疙瘩內裡有膿潰後又在肛門兩邊長出數個小包疼痛甚劇不到十天包即潰破流出膿血很多瘡口自封自破各處診治時好時犯此病一年比一年沈重肛腫眼破爛數塊痔管流膿流水踫是難開行步困難坐臥疼痛大便時更爲困苦成爲痔漏敝人十幾年的診治受盡針刺刀割之苦服藥無數終無功效春次更重苦惱亦藏閱報見有感謝玉德堂男女痔瘡內服斷根藥（滅痔丸）敝看完報即遣人購來兩盒服後很有奇效藥未服完即將我久治不愈的痔漏完全治愈眞是痔漏之神藥再有敝內弟李世林患淋病一年多今年又患破傷魚口斑重尿道腐爛遺水淋漓小便時痛徹心腑夜不安眠服藥很多屢治未愈在玉德堂支店買的『撲毒丹』十付『瀉淋丹』十付服後即將屢治不愈的破傷淋病霍然治愈敝等感治愈之恩無以爲報謹將愈病經過登在報端以申謝意並介紹男女同病者購服此藥而同享健康之幸福是敝所願也『滅痔丸』每盒四十付六元五角『撲毒丹』十付五元『瀉淋丹』十付五元治男女各種淋病△外埠患病者購藥去信即可△玉德堂藥店在奉天大南街二段八八號支店在奉天北市場登瀛泉東鄰路北樓房便是

感謝人奉天工業區瑞發長　田豐年　李世林　同啓

養肺金丹

此藥專治男女新久諸般肺病　老年咳嗽青年咳傷咳嗽努力咳嗽或新咳久咳干咳痰咳火咳寒咳肺癆熱肺癆肺痿　氣虛哮喘痰中帶血大口吐血胸脅疼痛久咳成勞夜不能寐動作無力　心神慌跳日輕夜重飲食無味自汗盜汗午後骨蒸聲音低啞口干喉痛　一經服之功能淸痰理氣潤肺止嗽誠養肺止咳之藥也

價目每袋國幣一元二角

强精固本丸

此藥專治諸虛百損五勞七傷一切弱症　遺精滑精精液缺乏精淸精冷　陽痿不固陽萎病症老年精衰少年體弱思慮過度記憶退減精神恍惚惡心盜汗　頭暈眼花耳鳴耳聾行動心跳動作氣喘週身無力　腰痛腿疼形容枯槁夜不成眠　腎囊潮濕常出涼汗凡因腎病及體弱者無論新久一服此藥均能暖丹田補腎經　添精益髓强壯筋骨扶陽固本之良藥也　務希患者賞服一試即知所言不虛不誇價目每袋國幣壹圓貳角　外埠函購郵費不敢如時可將款裝於信內郎無舛錯郵票代價亦可

總發行所奉天小東門裡大街路南　德源堂藥店

◎參茸麥精魚肝油◎

（適應症）本劑以人參强心健腦鹿茸補血　增精麥精助胃健脾而尤以魚肝油之榮　養身壯爲主體配合而成功能大補氣血　塡精益髓而促其新陳代謝之機能增進人體之抵抗力使疾患勞損病　菌自萎故對於一般榮養不良發育不健虛弱體質貧血症產前產後精力　減退神經衰弱虛勞肺癆一切之結核病肺炎加答兒肋膜炎　此脈硬化症腺病年老體衰胃腸諸症　食慾不振佝僂病骨軟化症齒諸症　恰瀾病後恢復期之保健均有特效之效力且味美易服無腸胃障碍之患

製造販賣所　奉天瀋陽區一德街五段一六四號　宙製藥公司

春季各貨齊備　物美價廉

呢絨綢緞　承做滿西時服定期不悞

布路洋行

新京日本橋通六三番　電話（三）五八四四

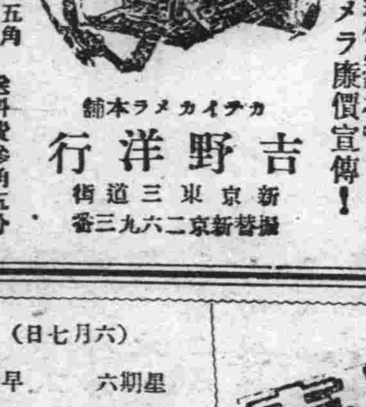

不用暗室……流行的照像是現代必需之品　カテイカメラ廉價宣傳！

（附屬品在內）二寸版圓形四圓五角　二寸版圓形七圓五角　三寸版方形八圓五角　四寸版方形十三元五角（須附來郵票四分）　送料費參角五分　價目表函索即寄

カテイカメラ本舖　吉野洋行　新京東三道街　振替新京二六九三番

新京影戲院案內

國都

今日公演　新華新片　岳飛　劉瓊　夏霞　主演　加演　啓民映畫　六月五日起演六天　優待券末日有效

下期公演　藝華鉅片　神秘夫人　路明……主演

注意演期　新華新片　西施　主演　袁美雲

大安

今日公演　藝華公司出品有聲巨片　秦香蓮　主演　張翠紅　王元龍　加演　新聞百廿七報　下期公演　磨房產子

不日演　合同記

六月十二日公演新片　王先生夜探殯儀館

新片預告　新華公司出品有聲對白古裝新片　西施　袁美雲　王元龍　主演

國泰

今日公演　新華公司出品有聲對白古裝新片　岳飛　劉瓊　夏霞　主演　五日起演六天優待券末日有效

光明

今日獨家公演　明星公司有聲對白歌唱古裝豪華悽艷佳妙新片　西廂記　周璇　慕容婉兒　周曼華　白雲　陶納　主演　（原有末觀期長）（請參效天券短）

下期有聲偵探國防新片　間諜戰線

新片預告　啼笑因緣　十五日映

長春

話劇　下期九日　『國都劇團』　全體演員二十餘名登台表演古裝話劇　卓文君　編劇……國耶　導演……袁灕　伴奏　薰風音樂會　（加演）離恨天

六日七日八日放演三天　明星巨製對白歌唱古裝佳片　蘇三艷史　主演　周璇　舒適

新民

（六月七日）星期六

早場　鐵景山　九歲紅　雲艷卿　步艷秋　滕雪樓　高帝權　燕雲會　韓少芳　翁瑞軒　李秋波

南陽關　鐵蓮花　四洲城　逍遙津　刺巴杰

晚場　[illegible]

烏盆計　吳漢殺妻　大登殿　戰長沙　盤絲洞

全治皮膚病 天恩水

請看一看！這樣的特色

不淹、不疼、不臭、不汚衣裳、速除痠痛、不使病毒內攻、作用於皮膚深部而去毒、殺滅黴菌、用法簡單、効驗神速、是很合理的良藥

請試一試！左列的疾病！

狗皮癬、陰部癬、脚趾癬、疥癬、濕疹、瘡爛、痱子、瘙痿、白狗癬、粗癬、癜風、大水疱疹、疙瘩、面皰、雀斑、皮脂漏、皮膚粗糙、草木及漆瘡、跳蚤、蚊子、蠓虫子、臭虫、及其他除虫的螫傷。

身體髮膚受之父母不敢毀傷孝之初也

皮膚的面積一·六平方公尺厚一四公釐實是五尺身體中的最大器官。所以其構造精緻複雜其作用除對付外力之外還調節體溫呼吸空氣排泄廢物等等擔負廣汎重要的任務。

應用天恩水來治皮膚病使機能圓滑是健康之初呢。

天恩水是根據最新學理而作的皮膚病藥其効力卓越用普通的藥不能根治涉及長年的難症若用本藥可發揮強力的消毒殺菌收斂的作用來根絕潛在皮膚深部的黴菌復無再發之憂使皮膚美艷光滑。所以若常備之就可維持健康且自己別人都免感不快。

價錢很便宜！ 二角、三角、五角、一元、二元、三元、

各地藥房均出售

常見効力類似的模倣品、購買時須認明是天恩水。

天恩水總發售處

東京藥院本行　日本東京芝區田村町四丁目四番地　電話(芝)一八七四番　郵便振替東京六〇一〇〇番

東京藥院分行　日本大阪天王寺區舟(?)町二四番地　電話天王寺三五五五　郵便振替大阪五〇八一八番

健腦丸

頭痛……
大便秘結虛火上昇……
夜不安眠……
記憶力減退……
身體精神均易疲勞

此卽腦下的腦筋已在疲乏叫苦的表現、此時欲勸閣下者、請速服用腦神經良藥「健腦丸」、必有驚人的偉効、卽解消頭痛、整頓大便、降退虛火、惠給酣睡、挽救疲勞、因而記力大加、腦筋清晰如聖

健腦丸之効用在於整腦血行掃鬱血、補腦榮養鎭神經、通便導滯予安眠、而使腦筋健全精神舒服、其効驗的卓著、允推獨步

主治効能：頭痛、不眠症、火上、便祕症、耳鳴、眩暈、憂鬱、腦溢血、常心不平、羊角瘋卒中風

藥價：金三十五錢　金六十錢　金一圓二十錢　金二圓四十錢　金六圓　金十二圓

各大藥房均有出售

島村博士發明　健腦丸　腦病良藥　KENNOGWAN

發售處　東京 大阪　丹平商會

還春有術 求子有方

這都是科學的萬能　可就把這青春不再來的學說給打倒了

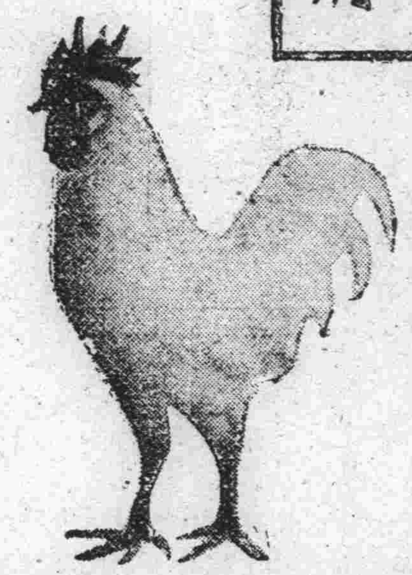

看這雄雞雄馬剔去了他的睾丸其生殖機能立刻消失雄雞的冠亦卽萎縮牝的馬把那雄威頓減這就是割去了他的生殖線、減消了他的生殖活爾蒙

凱輯氏補腎良藥勃而興內含有多量生殖活爾蒙所以才能調正強化人的生殖機能增加了男性的活爾蒙

勃而興

有意想不到的　却病還樣快　是活爾蒙的効力
有意想不到的　顏唐能還少　是活爾蒙的効力
有意想不到的　服後能立子　是活爾蒙的効力
有意想不到的　性交生快感　是活爾蒙的効力

補腎聖藥 勃而興

功用：補腎壯陽　添精益髓　發育生殖　鞏固機能

主治：少年早婚　房勞過度　滑精早洩　陽萎不舉

凡由破身太早　手淫爲害　以致滑精遺精　精冷精清　子嗣缺乏　交換乏味　性慾苦悶　生趣索然　腰酸背痛　四肢乏力等症　可急服勃而興藥片立能恢復健康　添精益髓　誠爲補腎第一仙丹也

△價目每瓶大洋一元六角

總發行　吉林省河南大街　濱江道外五道街　黑龍江省南大街　泰華西藥商行

國內外各藥房均有分銷

保肺露

止咳平喘特長如次

一、肺部含蓄之痰必借咳嗽之力以發出之、保肺露能溶化黏痰頑痰如水毫不費力便可排出咳嗽無由發作自然停止矣

一、氣管因受刺戟發生痙攣故有氣促哮喘現像「保肺露」能鎭靜呼吸器官緩解氣管痙攣則呼吸舒暢哮喘平息

一、藥物每多苦辣惡味患者入口爲艱以致延轉遺重「保肺露」氣香味甜絕無不良惡味雖婦女小孩及最愁服藥之人皆樂服用　定價三元　一元二

發行所奉天大西邊門外　寶康大藥行

胃活

胃腸良藥

胃口大開　笑口常開

人生最快樂的事情。莫過於身體的健康。最可怕的。就是胃腸的患病。因爲從此食慾不振。得不到物質充分的營養。精神日衰。事業因而失敗。生趣全消。唯服胃活後。病症立愈。「胃口大開」「笑口常開」

——主治——
隔食胃弱・胃炎・胃痛
胸隔・痞悶・惡心嘔吐
食積不消・酒醉宿醉
食慾不振・吐酸嘈雜
膨脹以及小兒吐乳等症

【藥價低廉】大小均備

●各處藥房洋廣貨舖均有出售

總行　山田安民藥房

五十週紀念　1888 BAYER 1938　拜耳良藥

强盜可惡！

强盜奪人之財，固屬可惡。而冒牌藥品，費人之財。毫無功效。其可惡亦同々。凡患傷風，感冒，頭痛等病、，而欲得敏速安全之解除者。務請購買拜耳首創問世之眞正「阿司匹靈」爲是。購用最佳之藥，於君並無多費。

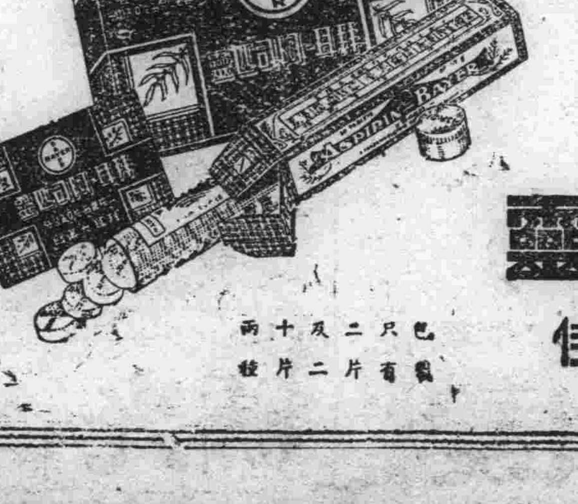

拜耳 阿司匹靈

拜耳便是最佳

包裝只有二片及二十片兩種

(昭和八年三月三十日第三種郵便物認可)(郵政特准掛號認爲新聞紙類)

康德八年六月七日 大同報 星期六 第三千二百八十號(一)

大同報

第二版

發行人 衣寶田 編輯人 梁世鉚 印刷人 韓紹衡
發行所 新京東三馬路 大同報社
電話（編輯）二·四七二二（營業）二·六〇九六 振替口座新京一五一七二
報費 一份五分 一月壹元三角 外埠酌加郵費
廣告價 一行二元

鑾輿臨幸札蘭屯 省民感激惶恐恭迎

【札蘭屯六日電】皇帝陛下本日幸該地巡狩興安東省民感激惶恐恭祝御駕之安泰、六日朝、自驛前廣場至鄭政街之街角、及自該街至齊齊哈爾街之街角、皆紮成奉迎之大牌坊、各戶咸掛日滿兩國旗、市街頓呈一片歡喜慶祝之色、堵列奉迎之協和義勇奉公隊、同靑少年團、成吉思汗開拓勤勞奉仕隊、國防婦人會、學校生徒及其他諸團體、威儀肅然、整列於大街之兩旁、謹待聖駕之御臨、午後四時卅分、壯嚴之御用列車、駛入札蘭屯驛第二站台而停車、第二站台上有興安東省圖山次長、阿蘇〇〇部隊長額布特哈旗長、國井街長其他有資格者、第一站台上有奉迎之官民二百名、或著協和禮裝、或著靑衣馬褂、無不威儀嚴正、整列恭候、皇帝陛下由關齊鐵局長先導御降車、向奉迎諸員、賜以擧手禮、伊勢村札蘭屯驛長、在前先行、關齊鐵局長御先導、熙宮內府大臣、吉侍從武官長、長野皇宮近衛處長、張國務總理、武部總務長官、于治安部大臣、中野軍事最高顧問等隨從其後、自第二站台、進至第一站台、又幸餘車室、向侍立之高齡、孝子、節婦、社會教化者、功勞者等特別奉拜者賜擧手禮、御乘自動車後山金侍衛處長陪乘、吉侍從武官長、陳尙書府秘書官、熙宮內府大臣、小原巡狩主務官、長野皇宮近衛處長等扈從、安藤興安東省警務廳長、木嶋憲兵區長、谷口警務司長鳥第十軍管區司令官、〇〇防衛司令官等警護幸御泊所道之兩側軍官民、莫不以赤誠奉迎、午後四時卅五分抵御泊所、午後五時、賜以一小時之伺候簽名云

今上巡狩駕抵海拉爾 臣民沐恩益感激惶恐

＝由海拉爾啓驛＝ 馬込興安北省次長謹話

【海拉爾六日電】皇帝陛下御體無恙、完成海拉爾御巡狩之日程、六日午前八時卅五分天機殊麗、鑾離海拉爾、經中夏之興安山野、一路南下當皇帝陛下啓驛之際、馬込興安北省次長謹話如左、

皇帝陛下駐驛中、天候頗佳、諸事萬端、均順利進展、尤以御駐驛之第二日、夜來細雨紛紛、官民咸具憂悒、渠至翌晨、豁然晴朗、可謂天心民意、在在足以象徵帝德之隆、與夫皇恩之浩蕩也、回顧諾門汗事件以來、已歷二載、人民安居、羣樂共業、今欣逢陛下巡狩北地、本省之意義至爲重大、吾等臣民、惟願仰體聖慮、合衷一致、以期報効、陛下宵旰之憂勤、而對此次之御巡狩、省內幸獲完成侍衛之實、對日滿兩軍及義勇奉公隊等之積極協力、不禁深表謝意、

聖上御覽嘉納 蒙系學生製品

【海拉爾六日電】際皇帝陛下海拉爾御啓驛時御供覽之品物中羊毛加工品之托鞋兩双冬靴一双三點特別中選獻上、浴御嘉納之案、謹製者光榮深甚、該羊毛加工品、乃爲興安北省立第一國民高等學校蒙系學生共同實習謹作、而浴此次嘉納之榮、

德軍落下傘部隊在克里特島降落 於上陸後排除困難勇敢進擊英軍

日海軍機冒衛夜陰 大擧空襲重慶 予軍事施設以潰滅之打擊

【〇〇基地六日電】華中艦隊報道部六月六日午前十時十分發表＝

中西部隊長所指揮之海軍航空部隊、由昨夜至今曉、冒衛夜陰、決行重慶空襲、爆擊市街諸施設而予潰滅之打擊云、

【〇〇基地六日電】海軍航空部隊、已作本年最初夜間重慶空襲、於抗日政權要人等寢睡中、投下多數爆彈、收獲甚大戰果、即以中西指揮官爲總帥之二階堂、石原、石橋、鈴木、高井、植田各部隊、五日午後九時半、分爲三隊飛自月明之地突破濃霧迷漫四川省之皚皚地帶、適値敵軍無備、致重慶市民夢爲驚醒、向城內外兩部地區、集中巨彈、當將軍事施設主要官衙、倉庫羣、要人住宅等擊毀、直至六日午前一時半、中間反復加以爆擊、各處發生火災、重慶空際、恰値濃雲密布、故與火焰相映、極呈壯觀、勇士等遂奏凱歌全機平安歸還云、

海軍機轟炸衡陽

【〇〇基地六日電】華中艦隊報道部、於六月六日午前九時發表、本津部隊長所率之海軍航空部隊、於五日午前攻擊衡陽、雷打石、炸燬軍需工場及倉庫羣、當即發生火災云、

冀東肅淸戰戰果

【冀東前線〇〇六日電】往滿洲國熱河省開拓赤色道線而狂奔之冀東共產地區李雲長匪三千與地方遊擊匪六千、對之已爲肅淸作戰於廿六日矣、行動開始以來至卅一日、包圍薊玉田、寶抵之三縣城地區至五日收戰果如左、

一、伊藤部隊、二日於玉田西方廿公里板橋庄附近、捕捉八百敵匪、敵死三百、鹵獲品＝小槍百餘及得其他多數

一、木佐木部隊、一日於玉田西方楊家頭附近、擊滅包森匪七百擊滅敵死多數、得小槍三百之戰果、

一、黑須部隊、三日於玉建莊（玉田南方十六公里）附近、擊滅約二百

一、山岡部隊、於曹家莊、（玉田南方廿公里）附近、擊破敵匪約一千、敵屍百八十云、

德否認進軍叙國

【柏林六日電】當敍利亞情勢緊迫之時、德軍進入敍利亞說等種種情報甚囂塵上、但德意志政府以此乃不過英方照例之僞宣傳而傳布如此僞報道、蓋對於英國以即對敍利亞並未示以積極的態勢、是以全然否認此種之報道、德意志之意向、不過認爲在敍利亞維西政府應講求領土保全之對策而對英國所持之對德法關係之態度加以嚴重監視云、

德機陸續飛叙利亞 似接收該地飛行場

【紐約六日電】據合衆社君士坦丁之電訊稱、德之軍用機及輸送機陸續飛渡東地中海、向敍利亞進發、似爲係德軍接收達馬斯華、亞勒伯、怕米拉等叙利亞之法蘭西飛行場云、

德對愛爾蘭抗議 言明調査眞相中

【柏林六日電】愛爾蘭公使於四日午後訪問德意志外務省、提出抗議、德意志官邊關於此事、五日言明如在、

德意志—並非故意爆擊達布林、故德意志側目下對事件之眞相正在調査中、若判明爲錯誤而投下爆彈、德意志當然予以適當陳謝云、

美徵用船舶 與日本無影響

【東京六日電】美國政府、發動徵用該國船舶、並該國人所有之外國船舶的同時、此次繼羅大總統之國家非常時狀態宣言、發動船舶法、於美國之船舶業務、事實上置於海軍委員會之統制下、然關於右、綜合日方權威方面之意見、對於日本並無直接影響、即爲徵用對象之美國人的庸船、日本國幾無、又就航於太平洋航路之美國船、業已漸次撤退、關於貨輸送日本之依存關係、極爲稀薄、故美國船之徵用、並無惡影響反之十二分活用就航於太平洋之日本船舶、此意見最有力、又大西洋之航路以外的美國船舶

歐洲戰鬪已分別終熄 政局轉向活潑之展望

【紐約六日電】巴爾幹戰局告終、繼之克里特島、伊拉克之戰況亦分別終熄北非戰況正陷於膠着狀態中、歐洲次期之戰局、正弛滿欲放、此際歐洲聯邦宣言說又復重燃、不待贅言、關於和平之各種報道大都仍不出臆測之範圍、最近歐洲政局之動向、其中足以注目者如次、

一、關於希特勒、莫索里尼兩巨頭之會談、莫索里尼首相將於法西斯黨評議會緊急會議時發表重要宣言、一方當希特勒總統於本月十一日發表歐洲聯邦案之同時、或將提出和平提案歟、

一、德法提攜之內容、迄今尙未判明、傳說與戰後歐洲再建有重大關聯、蓋者維西盛傳歐洲聯邦案及和平一類的報告、目下維西有魏剛將軍及法國西非總督比波松氏滯留中、其他耶斯泰波耶尼吉亞總督阿普利爾、阿爾鳩利亞總督已受本國招電、現正急行歸國中、法國此擧、驗係擧開會議協商對英態度但尙有一部份觀測或爲商討歐非兩大陸共榮圈樹立計畫歟、

一、關聯歐洲再建案之作傳聞德蘇間交涉新協定說據此、蘇聯擔當對歐非共榮圈供給食糧之角色、並傳聞於烏克來納地方實行小麥增產計畫、

一、英國因巴爾幹半島之戰一敗塗地故通由地中海的補給路已瀕於危殆、其困憊愈益深刻、因此和平論逐漸抬頭、現皮勃普克前航空機製作相已就任副總理、以此看來、或將開和平之途歟？

一、與此有關聯者、瓦納特駐英美大使突然歸國、故各方發生種種臆測、傳聞彼携有英側之和平提案又華盛頓政界最近亦時常討論和平問題云、

蘇彝士河復封鎖

【紐約六日電】紐約P．M紙報稱英國不得已復閉鎖蘇彝士河、同時關於最近英國之蘇彝士運河活用狀況、述之如左、

二月當初德國之機雷敷設機飛至蘇彝士運河、投下數十公里之全水道投下機雷、其間輸送船二隻被擊沉、其中之一隻閉鎖蘇彝士運河南方之華克湖的入口、自彼時以來至今日英國亘數次閉鎖運河、然德軍開始進入希臘以前、英國仍盡向希臘送援軍、然彼時運河並未開通、英國不得已、使該等援軍由運河之南端蘇彝士港登路、經由陸上、輸送於亞歷山大港、其後德國終了希臘之制壓、再度開始機雷敷設作業、航行運河之船舶、復再度遭危險、英國遂不得已復行閉鎖云、

協議改進教育

教育司 地方處 定期開懇談會

教育振興問題與關係各部局、處的關係愈益緊密本月四日興農部曾與傘下各局擧開有關農業教育之懇談會、收莫大成果、今民生部教育司於本月十一日午前九時假國務院會議室與地方處擧開懇談會、由木田民生部教育司長、岡木地方處長以下關係官等出席、協議教育費及教師待遇改善等問題、七日經濟部工務司亦將於滿洲鑛工技術院協會擧開有關工業教育之懇談會云、

民生部招開 副縣長會議

民生部防疫科、自七月一日起、昇格爲防疫司、以資强化防疫陣容、並於十七日午前九時、招集全滿發生百斯篤地之副縣長參事官、擧行防疫懇談會云、

華北防止洪水禍患 樹立治水對策

【北京六日電】華北軍當局、鑑於往年洪水爲患、對此雨水滂沱之期、頗持深切關心、故連絡於日華軍官民、於軍指導之下、已樹立積極的治水防水政策而決定十六年防水對策實施要綱、以日華兩民族之總力而準備資材勞力、傾盡技術智腦全力、期即應出水而希萬全之治水防水陣容、其具體方策則中央以田邊部隊長爲委員長而設防水委員會、以負對策一元旣指導責任、並設地方防水委員會於重要都市、皆以各部隊長爲委員長、由建設總署新民會其他日支各官民總動員、以各河川交通線爲中心、區分全華北而設定警戒地域、槪定六月一日至來月爲警戒期間、如旣往之最大發水爲目標而設恆久的對策、對危險區域已配有資材、勞務、人品而完成爲預知以內地之降雨發水爲標準之平地發水而完成洪水豫報之準備、再利用洪水季、重慶、中共、又將行天人所共不許之謀略宣傳矣、故軍方斷乎以膺懲純粹擊之而不予蠢動餘地云、

蔡大臣一行赴牡丹江

【圖們六日電】日滿經濟共同委員會委員蔡運升經濟部大臣一行十七名搭乘四日午後五時四十五分到達之列車由吉林抵圖們、當受在圖各機關、各聯合班長多數出迎、入貴賓室少憩後、臨席圖們街公署商工公會主辦於亞細亞食堂擧開之歡迎晩餐會、賓主六十餘名交相懇談、至九時散、入宿龜屋旅館、五日午後乘零時廿分發三百九列車赴牡丹江云、

谷大臣歸抵大連

【大連六日電】以約二週間之豫定、視察華北各地中之民生部大臣谷次亨氏乘六日午後二時入港之上海航路天津丸帶同田村勞務司長、片倉事務官、坂田按監來連、當時即入宿舍大和旅館、

荷印當局手交對日本回答文

【巴達維亞六日電】荷印當局、五日對日本代表部手交對於日方提案之回答、然李特曼情報部長、該日午後言明、荷印之對日回答、如以現實的見地言之則使日本實爲滿足云、

意首相似發表重大聲明

【紐約六日電】在紐約收聽之德意志側無線電廣播、謂由羅馬得來之情報莫索里尼首相、於六日開法西斯評議會緊急協議、在席上發表重大聲明云云

衆議院華中班出發慰問日軍

【東京六日電】衆議院之皇軍慰問華中班小暮武太夫代議士以下一行五名、於五日午後八時四十分由東京驛出發、約亘一個月慰問上海、南京、漢口其他華中各地之皇軍、並視察現地、七月上旬歸國、

美編成軍用機輸送部隊

【華盛頓六日電】美陸軍航空隊當局、爲將於美國飛行機工廠所製作之軍用機、向加拿大及其他之西半球諸國空輸起見、編成軍用機輸送部隊、謂使從來擔該方面空輸之民間駕駛員從事對英空輸轟炸機云、

伊國組新內閣

【貝魯特六日電】當英軍佔領巴格達之時、即設立阿布滋爾、伊拉克前攝政之新政府以亞馬爾馬特法斯氏就任新首相、而組織內閣、其閣員悉爲並無聲望之人士、至於推擧前攝政、從事暗躍之親英派巨頭實得氏、並未入閣、爲新政權背後之獨裁者云、

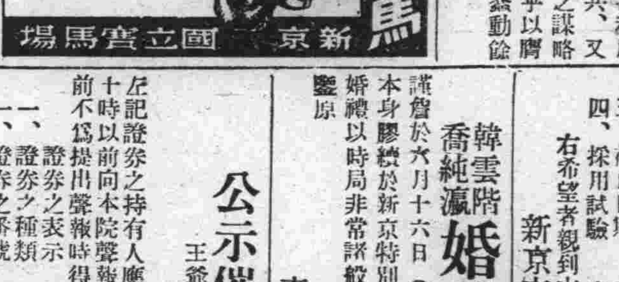

畑總司令官視察杭州〇〇部隊長報告軍狀

停止援助維西 美國哈爾長官之暗示

【華盛頓六日電】自德法新協定成立以來、美法關係即日趨惡化、哈爾國務長官五日午後公表、美國政府適來對於維西政府之窘狀、不惟與以莫大之同情與好意、對其在極東之外交機關、亦曾與以財政的便宜、茲鑑於最近維西政府之親德政策、暗示以今後停止此等之援助云、

對德、法協力 哈爾長官聲明非難

【華盛頓六日電】哈爾長官、於五日午後一時新聞記者團會見上、關於裴丹主席之會見駐法大使之會談、斷定其爲阻害該國權益而爲之者如左、

依公式報告、維西政府以與他國相侵略外國及壓迫爲目的、而採其協力政策、故政府當對維西政府之方向之明確事實並狀況已得該情報矣、美政策、固以不越法當局之德法休戰條約之範圍爲確的基礎、惟維西政府以苛酷之休戰條約予貴重權益於德意志、並使法蘭西實質上對德屈服政治及經濟、以援德以侵略他國之把柄云、

美製飛機工人罷工要求增資

【芮古烏特「加里弗尼亞州」六日電】北美飛機製作所職工一萬一千五百名中、屬於美國產業別勞働組合之九千名、要求增加工資、五日正午起實行罷工、該製作所係受有英美兩國政府定製約二億美金之飛機、故政府當局以舊金山灣沿岸之十一造船所罷工一事尙未解決之際、繼又發出此國防產業之罷工、實屬狼狽無所措其手足矣、

駐英美大使建議對法强硬

【倫敦六日電】威爾特駐英大使之歸美、關聯美國之參戰問題、頗爲一般注目、該大使自倫敦出發時曾擧行協議、英政府外交方面觀測謂該大使歸美目的之一、乃向羅斯福大總統建議增强對維西政府之强硬態度、蓋該大使前與德戈爾政權代表者會談時、德戈爾派代表曾對該大使稱維西政府將與德完全協力、故美國宜對維西政府增强其强硬態度、使法國人覺悟維西政府政策之危險、同時須暴露達爾蘭副首相之德法提攜之野望云

各地戰況 ＝德意軍發表＝

【柏林六日電】德軍司令部發表＝

一、德潛水艦、於北大西洋及大西洋中央、將敵商船計二萬四千噸擊沉

一、德快速艇、於英本土東岸附近海上、攻擊英艦隊、將六千噸級僞裝巡洋艦一隻擊沉、

一、德空軍四日夜轟炸英本土中部及東部軍事施設、尤其巴敏格姆工場施設及秋達穆港灣施設所受之損害、最爲重大更於蘇格蘭北部、爆毀一工場、

一、於北非戰線、德軍砲兵部隊攻擊多布爾克港內敵機械化部隊集團及輸送船云、

【羅馬六日電】意軍司令部發表

△北非戰線

一、意軍砲兵隊猛擊多布爾克之英軍要塞及其他諸施設、與以甚大之損害、同時空軍亦猛炸該方基地之英船舶及諸工場

△東非戰線

一、加拉及西大摩地區之意軍、對英軍加以猛攻使之潰逃、

一、意植民地軍與敵部隊以一大損害云、

美陸軍提出百億金元豫算

【盛華頓六日電】下院豫算委員會四日向下院提出百億美元之陸軍豫算案、主要費用如左

一、爆擊機、追擊機共一萬二千八百五十六機之購入費二十六億五十萬美元、

一、陸軍兵員百四十一萬八千人之報酬費十二億八百萬美元

一、三種重要武器及其他資材購入費四千五百萬美元

一、工場及其他施設之維持費並作業費七億五千萬美元

在克里特島海上澳洲巡洋艦遭難

【墨爾鉢恩六日電】紐玆澳洲海相發表稱、五日澳洲海軍所屬巡洋艦巴斯號（六九八〇噸）、當退出克里特島之際、於該島海上、被德空軍之轟炸、而受損傷云、

哥首相訪德

【柴格雷勒六日電】哥羅地亞首相巴伯黑基氏、爲公式訪問德國政府、乃偕同羅克維基駐德公使以下隨員、於五日自柴格雷勒出發、前赴柏林矣、

法對殖民地自衛策 德當局已承認

【柏林六日電】維西政府迎魏剛將軍歸朝、自二日以來亘行二次擧開緊急國務會議、傳聞法領植民地防衛問題乃爲布林內爾會談主要議題之一、故柏林政界頗爲注目、德外務當局四日言明、法國植民地現屢受英國的軍事威脅、故法國謀求自衛上的措置乃爲當然者也、其要旨如次、

英國對法國植民地屢取現實的行動、加以威脅最近時常轟炸西利亞等處、法國國務會議、將植民地防衛之特別重任委諸於魏剛將軍之身、斷乎排擊英軍之威脅、其於魏剛將軍之報告、協議直接的自衛策乃爲當然者云、

科學審議分科會

科學審議委員會第一次勞働衛生會並國民榮養委員會、六日午前九時假國務院會議室擧開、協議以次諸問題、

一、以確保大陸原住者之勞働力爲目的之勞働衛生學對策之件、

一、確立滿洲國民食糧榮養標準之件、

鳴謝賠欵迅速 李淸閣君

大阪海上火災保險株式會社 吉林福昌公司保險部

啓者敝號於本年四月五日晚六時許因隣居起火罹災致受損失事前曾在大阪海上火災保險會社投保火險嘗經該公司李淸閣君呈報會社派員勘驗秉公正決定並辦理手續敏捷遂將損失金額迅速賠欵毫不留難足見信用卓著故此敝號感激莫名特登報端聊申鳴謝

拉濱線平安站德慶還主人 戚蔭忱謹啓

招募自動車運轉手

一、資格 高等小學校卒業以上之學力身體强壯之誠實男子
二、提出書類 像片一枚、履歷書、身體檢查證
三、截止日期 六月九日
四、採用試驗 六月十日

右希望者親到本社人事係提出書類但不可郵寄

新京交通株式會社人事係

韓雲階 喬純瀛 婚禮啓事

謹訂於六月十六日（即夏曆五月二十二日）正午因本身膠續於新京特別市國都飯店與喬女士純瀛擧行婚禮以時局非常諸從簡約不幾邀尙祈鑒原

奉慈命 韓雲階啓事

公示催告

王爺廟興隆大街路南萬順恒 聲明人 袁景三

左記證券之持有人應於康德八年十一月十九日午前十時以前向本院聲報權利並提出該證券如於右期日前不爲提出聲報時得宣告其無效

證券之表示（重要部分）
一、證券之種類 遞票支付之支票
一、證券之番號 第壹八八號
一、票面之金額 國幣四百圓整
一、發出年月日 康德七年九月六日
一、發出地 營口
一、發出人 滿洲中央銀行營口支行
一、支付地 王爺廟
一、支付人 滿洲中央銀行王爺廟支行
一、領收人 持到人

康德八年三月十三日 王爺廟區法院

尋馬啓事

五月廿七日午前三時許自圈跑走黃馬一頭身高四尺一二八歲口頭部有一塊白毛若有見者送信至敝處酬金參拾元若將馬送到者酬金五拾元即喂養之草料資另外照數奉還

新京鐵道北利國街 滿洲機械製作所

櫃夥出號聲明

敬啓者敝號在新京東三馬路開設同慶成復記經理趙希孟於康德八年五月八日因有高就自願出號嗣後對於敝號素有來往家無論發生如何關係一切與敝號完全脫離關係概不負責恐未週知特此登報聲明

啟人 田士武 郝致堂 同謹啓

懸賞募集石炭增產獎勵標語

趣旨

現下滿洲國炭業界已有飛躍的發展爲完遂建設亞細亞新秩序須更進一步的增產必須達成石炭報國之實績此次於全滿各炭礦一齊設立石炭增產期間擧總力向增產邁進爲資達成此項目的按照左記募集標語

記

（一）內容 須將石炭增產之必要性簡明表現尤須使滿系炭礦從業員易於理解使其就業能率向上有如是內容者
（二）用語 日滿文隨意
（三）用紙 官製明信片（一枚記載一句）
（四）截止期日 康德八年六月十五日到着
（五）寄送處 新京特別市大同大街海上大樓日滿商事株式會社企劃部轉交滿洲石炭協議會
（六）審查方法 本協議會自任之
（七）賞金 一等 二名 各壹百圓（日滿文各一名） 二等 四名 各五十名（日滿文各二名） 佳作 若干名 各十圓
（八）發表 康德八年七月上旬於本廣告登載之新聞紙上
（九）注意事項 1、應募原稿概不返還 2、入選標語遇有同文時以抽籤法決定受賞者

滿洲石炭協議會

第十次建國運動會
在南嶺運動場 今日盛大展開

發揚國都市民建國精神之新京市第十次建國紀念運動大會、學校學生關係定於今日（七日）午前九時半、在南嶺綜合運動場內盛大展開、本市滿日各中小學校男女學生將有三千五百餘名出場參加、大會會長金市長、業已事前函請在京日滿各機關出席、大會會序如左

一、分列進行式全市滿日學生全體一律着體操服
二、向日滿國旗敬禮合國唱日滿國歌、揭揚日滿旗、
三、皇居遙拜、帝宮遙拜
四、對興亞英靈默禱、
五、開會式宣言、
六、訓詞（金會長）
七、合唱建國紀念運動會會歌、
八、開始競技、
九、合同建國體操、
十、各種遊戲體操並接力比賽、
十一、競技終了、
十二、全體入場合唱滿洲體育之歌、
十三、閉會之詞、
十四、國旗降下、
十五、滿日兩帝國萬歲三呼、
十六、閉會解散、

東安省下首先實施 佃戶租金現欵制度

【東安電】東安省當局、擬行滿洲農村經濟之劃期改法、將從來之租粮繳納制度、改變爲繳欵、由本年度起、對於省下一致實施、滿洲農村租戶交租以粮之慣行、悉爲繳欵、此爲對地方主要目的、於全面的農產物之統制下、爲期寬貨之正確、當然改變爲繳欵制度、洵爲必要改革等、應使現地各機關顧成一體、如形成如調停委員會者、

租金制度創設 成果頗堪期待
—合作社中央部技野指導部長談

適用於東安省內之佃戶租金制度之創設、予現行制度以一大革新、即新穀年度之增產集荷新方策實施上、亦予多大貢獻、故頗被注目、故合作社中央會經濟指導部長、關於金納制度、談話如左、

東安省將行之此次方法難云納、然視爲蒐荷方策統制之便宜的成全納制度可也、佃戶料制度誰不能爲全般的改革、然如此實施後、可期密盟實之滅絕矣、查東安省爲開拓地尤以多不在地主之特殊事情爲代金納制度之適行、查土地制度及價格及小作制度之根本調整無實施時、絕難全般的適用該制度、現以小作制度之課程及免除等利用物組制度之伸縮性、其危險性之分散及地主佃戶關係之契約供欵等更持有相當關係、故無基本的政策確立、絕難期金納制度之徹底、

東安省此次所行、即爲統制實施上之便宜手段、然當其實施、自家消費方策及佃戶料之規範頗成問題、故佃戶料之統一制度

有軌電車興工
數百工人積極修築 敷設枕木堆積爲山

闔市民衆注目與期待的有軌電車、自本月一日起施行興工以來、在合同法術前、數百工人、積極修築、至六日敷設鐵軌用枕木、於現場已堆積成山、有軌電車得如期開通、實予首都市民交通以莫大之利便云（寫眞＝堆積如山之枕木）

京吉驛傳競走 錦省選手決定

【錦州電】京吉驛傳競走甚於前舉行之錦州錦西間馬拉蘇競走之成績銓衡結果決定如左 又一行乘六日午後七時三分錦縣驛發之列車就壯途、△監督＝山本一二礼、伊藤清八郎、△選手＝曹道儉（錦州鐵道局）、

阿部豐志（同）渡邊健二（同）金孝碩（靏廣）

島在滿國民學校）張德海（錦西國民優級學校）陳殿忠（同）、周長庚（興城國民學校）邢鳳林（同）吳兆林（綏中國民高等學校）、孟憲章（錦州第一國民高等學校）、王貴學（阜新國民高等學校）渡邊義則（阜新滿炭）

商工業者運動大會
二十三日在兒玉公園舉行

新京商工公會、爲期國都市商店員之體位向上、日前會計劃舉辦商工業者大運動會、經該會籌備之結果、已決定於本月廿三日上午九時起假兒玉公園運動場舉開共運動會競技種目現決定女五十米競爭、男一千五百米競爭、男八百米繼走、男女八百米混合繼走、男一千六百米繼走、以外各種商工趣味競技、爲參宮競爭、買物競爭、重量物運搬繼走、商工競走、實用自轉車重量物運搬競爭、母性愛競走拍勤競走等參加者凡商工公會員或商工業者從事員等、屆時更歡迎一般參觀云、

煤礦長會議 會場變更

全滿煤礦長會議、原預定於八日午前九時假新京日滿軍人會館舉開、其後臨時變更、決於國務院講堂開會云

普及計器思想 下月將行宣傳

當茲各種物價統制強化時期主婦之計量思想普及實爲必要、一家之經濟如何、實爲不可稍忽之重大事新京特別市公署、又商工公會、有鑑及此乃爲期國都全市民之度量衡器之普及徹底、與計量器知識之向上普遍起見、乃由經濟部權度檢定所及其他關係機關之後援下、自七月一日起至七日止亘一週間盛大舉行第一次計量思想普及宣傳週間云、

新兵負病入營
堅强表現效忠君國

編入禁衛隊之國兵、已於六月一日晨、由團長及各帶兵官長、歡迎入隊矣該隊二日實行身體檢查、是時有國兵二名有如左之美談、頗使關係者感動李武林現年二十歲、原籍梨樹縣人、國高畢業、爲一未適齡之志願兵、久抱爲國報效之志、前次壯丁檢查時光榮合格、該氏聞此喜報之後即準備入營、然當入營後身體檢查時、發見共帶有微恙、依照規定爲不合格、共氏聞悉團長命其歸鄉、而現愁容、哀求團長謂、如決定余不合格、實無顏歸見鄉里父老、余之宿志亦歸泡影矣故懇請團長破格收留、爲國報效、以完成宿志、言及此聲淚俱下、團長及各關係官長以其意志堅强、雖有小疾、醫治則能痊癒、足可爲國軍之楷範、遂決定錄取該氏聞此轉愁爲喜干作興年廿一歲德惠縣人、於入隊前不幸宿疾復發、但欲爲國效忠不顧一切、卒扶病入營、關係官長、已收容於該隊內醫務室、現正醫療中、料不久定能痊癒、以效忠君國云

首警今日開始研究 統制經濟法令

爲期經濟警察實務熟習統制關係法令制定趣旨併內容週知徹底、經濟警察官資質向上、經濟取締事務適正圓滑計、首都警察廳特舉辦統制經濟法令研究會、自今日（七日）開始、假首都警察廳講堂、招集警察廳經濟保安科職員併管下各警察署經濟保安係警察官、聘請各部局經濟權威者、亘一個月間、對重要經濟統制法令研究設、

白俄事務局 支部代表會議

【哈爾濱電】在滿七萬白系俄人、在日下共同建設高度國防、共在哈統轄機關、白系俄人事務總局因爲懸案之白系文化、宗教活動、青年運動、福利施設擴充强化等、力求實際的活動、以該局爲中心並深一層組織活動之有機的結合、事務局招集各地方十四支部代表、各民族代表及僧侶代表、九日在大和旅館開全體會議、十日全員在哈見學主要學校施設、

遂行煤炭增產計劃 獎勵勞工携帶家族

民生部、爲遂行煤炭增產計劃及出炭量之確保曾從事勞工移動之防止、現以遠來單身勞力者、使帶同家族而爲固定勞働者頗爲急務、故去年十一月開催、各省勞務科長會議以來、要望將帶家族固定勞働者移住於炭礦所在地、故今春將錦州省下之帶家族勞働者移住於炭礦以來頗收良好成績、進則將使安東省莊河縣之貧農以一千戶、移住於西安炭礦而事準備中、爲促進此種炭礦移住、已設定帶家族定固定勞働者移住實施要領、將於八日、在日滿軍人會館開催本年度炭礦長會議而懇談各炭礦長之共體案、該要綱以國內外勞動者之募集、漸次困難、特將移動率劇烈之單身遠來勞動者、許其携帶家族、以期永久的就勞、於此方針之下、

一、招集現在就勞中之勞動者家族以獎勵固定勞工、對此各炭礦對就勞之國內外勞働者、實行宜撫而召集其家族以固定、爲必要時、支給旅費以全部或一部、
二、獎勵由國內農村之移住
三、獎勵由華北之移住

即移住以水害、旱害、霜害、或治安不良人口過剩爲起因之疲弊農村之農民、或以開拓、民生、經濟政策等、政府認爲必要之轉業或離農者及都市之失業貧困者、對此並副於副業施設、以活用家族與勵力、託兒設施、小農園小公園之住宅街、醫區體育之保健施設、學校、民衆教育館、圖書館、寺廟信仰對象施設、娛樂施設等、以期福祉之萬全、爲運營此種計劃、於移住者送出縣市營設補導委員會、以應移住者之諮詢等、又華北之移住獎勵、依四月二日所開之滿洲華北勞務對策會議上所提、選拔華北治安不良地區難民而招致之、爲滿洲鑛部勞働者而移住之以資華北治安之確立、勞働者家族六名中有二名無鴉片嗜好而克爲成工者即認爲適格、移住者之供出、則由華北機關協同滿洲勞工協會幹旋下而使入滿、於其細目再移住者計劃、以置重點於炭礦勞働者而實施之而漸擴大至鑛山、工場方面又計劃使炭礦勞働者之十分之六持家族云

澈底斷禁喚醒癮者
市公署禁煙科 舉行禁煙宣傳週間

新京市公署禁烟科、順應鴉片斷禁政策的實施、爲期鴉片的澈底斷禁同喚起癮者的猛醒、當六月二日意義深遠的禁煙紀念日施行擴大宣傳、由二日起至七日止、舉行禁煙週間、每日除電影講演大會各百貨店窗飾賽會及懸示各種標語以外、並且利用鴉片爲害的漫畫、在街頭宣傳、以灌輸民衆的禁煙思想云

慰勞軍馬 獻納廢茶葉

爲慰勞軍馬、協和會首都本部呼應國都全市民由六月一日開始展開隣組力强廢茶葉獻納運動、國都五十三處旅館首先向新京、旅館組合獻納、自五月初一齊開始、約一個月間之集積、麻袋包裝共十三袋、於六月寄存於中央通富士屋旅館、又聞旅館組合以繼續方針按月實施獻納運動預定於七月五日由首都本部向關東軍舉行獻納式（寫眞獻納之茶葉）

禁煙週間窗飾競賽 泰發合振興合獲上選

新京特別市公署衛生處禁煙科、爲喚起市民對於吸食鴉片害處認識之徹底特於本月三日禁烟紀念日前後自二日至十日舉行禁烟週間、除舉行講演大會演藝大會各樣宣傳外、並懸賞由各大百貨店舉行禁烟窗飾競技比賽會、經幾日間之審查、於六日午後業已評定以泰發合爲最好其救出苦海的活動人型、極惹人注目、當選一等、得賞金百元、二等爲振興合賞金五十元、三等爲老天合、興順增、福豐號、各得賞金廿元云（寫眞泰發合禁煙宣傳競賽窗飾）

溽暑已迫 冰食需要急
市署近將發許可

時入盛暑、氣溫日漸升高、在街上行走的人、無不感到又熱又悶、最解熱的冰類食物爲冰糕、冰菓、冰棍兒等極宜應時上市、各冰類飲食店業已分別向市公署與警察廳呈請許可開日內即可開始營業、同時新京製冰會社亦着手準備大量增加製冰以便充份供給市民食用云

滿鐵總局獻納 傷兵患送車

滿鐵鐵道總局、爲融日滿華爲一體、以期高度建設國防之交通、以振起不滅之滿洲魂而翼贊全社、由昭和九年以來以至今日會以輸送委員會幹士鈴田正武、工作課長吉野信大郎、工場課長小澤恒三機械課長池田介尹、工作課主任江藤元一、庶務常務豪該氏爲中心、以純現代科學、而獻身於製作裝甲列車、以供關東軍之使用而擔國策之一翼以發揮犧牲精神矣、近更成功於新型陸軍擔送患者運搬車之製作、已獻五輛而漸次擴大其製作矣、查此新型擔送患者運搬車、係供白衣勇士輕乘損而設醫車站及埠頭者、並附設醫療設備及便於衛生兵及看護婦之往來者、其狀態吻合病院之病牀以運往目的地者又工作局幾年之苦心研究而試驗其性能之結果、成功於凌駕歐美以上之滿鐵新車輪之考案、近將開始實用矣、又該新車輪爲作戰重大要素、克發揮電擊的威力而予鐵道作戰以新機軸云、

一致努力防虫 以期農產豐收

興農部、鑒於歷年各地農產物發生之蟲害、對於農產物之收獲量、頗有影響、時局夏令、穀夜盜蟲又將產生、故於本月六日已通令各省公署農事合作社及協和會省本部、命一致協力預防、於勸農場實行消毒工作、並週知各農民戶如發現時務須徹底捕殺、並命各關係方面協力調查、規定調查要項如左

一、時期南滿六月十五日至廿日間、北滿六月二十至廿五日間
二、地域、選定低溫及河川流域地帶、
三、防除限度、如發現十平方米地內有夜盜蟲五十頭以上時即有防除之必要、須急速通知興農或省公署同時盡力捕殺將害蟲深埋土中

熱河青訓生 採炭報國

熱河省豐寧縣青年訓練所第四期生五十二名經勞工協會之斡旋、定於廿三日起至七月十三日二十日間、於北票炭礦三寶採炭進行採炭報國、北票炭礦側、特謀作業場設備等之萬全、更爲備萬一計、規定因作業而傷害之扶助費、

△二百五十圓以上
△二百圓以上
△百五十圓以上
△百圓以上
△七十圓以上之五級

協力青年之愛勞精神、克己心、團結力之昂揚、以有益於邊陬不毛地帶農民之炭礦作業及炭礦移住促進工作云、

空務協會獎勵學生 製造模型飛機
本日運來大批材料

欲謀航空思想之普及、應先自模型飛行機始、空務協會爲喚起次代之青年國民層、定由今年起、於在滿國民校學高年手工科教以模型飛行機製作法、又對中等學校、亦持同樣之獎勵方針、故模型飛行機用之象皮、鋁管等統制品、及其他材料、在可能範圍內、擬貿行豐富配給切皆經由該協會直接向學校配給、經該協會之努力本月中旬先行輸入八萬架之材料、又今後關於輸入材料一項、共確保定不成問題、對於少年等每人定給與模型飛行機一架、決以科學之心理鼓吹航空之知識與趣味云、

第二次教科書配給 成績優良教育會表彰式
昨日假軍人會館舉行

爲表彰擔當學校教科書配給之全國市縣旗教育會中之配給成績優良者、特由滿洲帝國教育會滿洲圖書會社共同舉辦「第二次教科用圖書配給成績優良教育會表彰式」擬定於六日午前十時假國都軍人會館於士紀民生部次長、木田教育司長、駒越滿圖理事長田中滿圖常務等列席下而舉行、此次所表彰之團體有左記十九縣市教育會△新京△舒蘭、樺樹（吉林）△龍江、白城（龍江省）△綏化（北安）△湯原（三江）△林口（東安）△穆稜（牡丹江）△五常呼蘭（濱江）△臨江（通化）△安東（安東）△蓋平、遼陽、梨樹（奉天）△黑山（錦州）△青龍（熱河）△通遼（興安南省）

姜前總監 臨別訓話

首都警察廳總監姜全我氏於日前已發表榮轉通化省長要職、姜氏奉命後日來紛忙異常、並歷訪各關係方面、姜氏履新日期已近爲對舊屬下致離任之辭併有所激勵、特於今日七日上午十時假首都警察廳講堂、招集屬下併各警察署警察官於一堂講話云、

新任首都警察總監 齊知政氏定於九日抵任

前首都警察總監姜全我氏榮轉通化省長、繼此重任者經中央愼重選拔、已決定由前間島省民生廳長齊知政氏擔任、將于本月九日午前十一時四分自間島來京履新云、

大陸歌劇團 研究會成立

首都的話劇團、時如雨後春筍叢生、時如煙雲消滅、迄今狀態頗呈荒涼、關共原因雖不得詳知、但此種畸形發達、誠爲藝術界之一大不幸現象也、茲有鑑及此、新京市內各機關少壯官吏及青年會會員男女數十人、於熱誠藝術之當局有力者援助之下、發起組織大陸歌劇團研究會、以業餘性質發揚建國精神推動滿洲劇運爲目的、一面從事劇務、一面進行研究、俾使充實藝力而期團基鞏固、並特請於上海影劇界活動多年之有經驗者爲導演、此誠爲劇界之喜報而堪期待者也、今該會爲順應時勢之要求、將藝術普及於大衆起見、對於一般愛好話劇者亦歡迎參加、但須有正當職業、只要得團員二人之介紹或毛遂自薦、經審查合格後即可入會其通信地址爲民生部教育司學務科石斯處云、

兩義勇奉公隊員 拾手槍子彈送署

欒仁青是一個十九歲的青年、現在大馬路源泰百貨店員、他和中原鞋店店員于克壯（二十二歲）、于上月二十八日午后五十分鐘到頭道溝去、在大和通祝町玉祥旅社門前、見到一梃布郎寧手槍和十二粒子彈、他們二人乃拾起送到大和通分所、適巾央通警察署外勤監督關警尉在彼處、見二人旣然誠實並且精神、乃大加讚賞、而此二個青年係義勇奉公隊之隊員云、

凡被許可之漢醫
均有寫診斷書義務

依漢醫法之規定、漢醫和醫師同樣有給患病者開診斷書或死亡診斷書之義務並權利、但現在一般人多不瞭解、所以上次首都農村地區懇談會的席上、會有請求警察署指定農村漢醫負開診斷書之責的提案、即首警衛生當局業已詳細解答、凡有許可之漢醫、一律有寫診斷書或死亡診斷書之義務云、

天象

△昨日氣溫 最高 二三度七 最低 一三度五
△今日天氣 晴。一時陰。一時驟雨。

失照聲明作廢

領名	坐落	地目	面積（畝）	四至 東西	四至 南北	失照種類	失照年月日	失照原因
姜興周	克晋段正黃旗十五井	浮多熟	四五〇〇	姜興周 〃	河 張紹曾	財政部照	大同元年七月廿日	因匪
〃	〃	〃	六〇〇〇	姜興周 〃	河 張紹曾	〃	〃	〃
姜禮	克晋段正黃旗十一井	〃	四〇〇〇	張鶴年 郭萬福	淳船口 本主	〃	大同元年十二月十一日	〃
〃	〃	原領荒	三八〇〇	張鶴年 郭萬生	吳景山 本主	〃	〃	〃
楊萬長	克晋段正黃旗五井	原頭熟	四二四七	李洪玉 趙成芳	大溝 鐵道	土地執照	大同元年七月十五日	因匪
李長春	克晋段正黃旗四井	浮多荒	三〇〇〇	王振周 孔抑德	大界 河	財政部照	康德七年六月十日	遺失
鄭全會	克晋段正黃旗十五井	浮多熟	二八〇〇	錢廣主 本升	錢廣德 大界	土地執照	康德四年五月五日	〃
趙天順	〃白旗三井	原領荒	八〇〇〇	劉主 本主	河 紀文桐	〃	康德元年十一月廿八日	被火焚失
〃	〃	〃	一〇六四〇	田俊甲 田俊甲	河 紀文桐	〃	〃	〃
趙天順	克晋段正白旗三井	〃	一〇〇〇〇	本主 本主	河 紀文桐	土地執照	康德元年十一月廿八日	〃
趙天順	克晋段正白旗三井	原領荒	一〇〇〇〇	馬德俊 王鳳桐	河 紀文桐	土地執照	康德元年十一月廿八日	被火焚失
劉升	〃河套	〃	五〇〇〇	本戶 本戶	河 劉鳳海	財政部照	〃	〃
〃	〃	〃	五二二〇	趙天順 本主	河 劉鳳海	〃	〃	〃
田俊甲	〃	〃	八五二〇	趙天順 本戶	河 劉鳳海	〃	〃	〃
〃	〃	〃	一〇〇〇〇	本主 本主	河 劉鳳海	〃	〃	〃
田祿	〃	〃	二〇〇〇	劉祿 王足祥	河 劉鳳海	〃	〃	〃
方喜美	琴敏段	〃	四〇〇〇	[illegible]	河 本主	〃	康德七年十二月十二日	遺失
馬德俊	克晋段正黃旗二井	〃	五〇〇〇	趙天順 呂萬凱	本主 崔萬昌	〃	康德七年四月十一日	遺失
〃	〃	〃	五四〇〇	趙天順 呂萬凱	河 本戶	〃	〃	被火焚失
呂萬凱	克晋段正白旗三井河套	〃	一六〇〇〇	馬德俊 張克一	徐故安 崔萬昌	〃	康德二年十月七日	因匪
〃	〃	〃	四〇〇〇	馬德俊 張克一	徐故安 崔萬昌	〃	〃	〃
孫志凱	克晋段正白旗三井河套	〃	三〇〇〇	孫有長 馮萬發	河 崔德勝	〃	康德七年七月十日	遺失
孫志凱	克晋段正白旗三井河套	〃	五〇〇〇	孫長有 馮萬發	河 崔德勝	財政部照	康德七年七月十日	遺失
劉升	〃	〃	五三二〇	賈玉風 田姓	河 劉萬彩	〃	康德二年十一月二十日	因匪
〃	〃	〃	五〇〇〇	賈玉風 田姓	河 劉萬彩	〃	〃	〃
李有令	克晋段正黃旗十一井	〃	三〇〇〇	本戶 張純貴	白玉 魏發	土地執照	康德四年八月十日	遺失
〃	〃	〃	三二六〇	本主 張純貴	白玉 魏發	〃	〃	〃
〃	〃	〃	一七〇〇〇	本主 張純貴	白玉 魏發	〃	〃	〃
〃	〃	〃	六八〇〇	本主 張純貴	白玉 魏發	〃	〃	〃
楊榮春	克晋段白旗四井	〃	八〇〇〇	姜和 魏起德	魏起德 〃	〃	大同元年九月十三日	〃
楊向榮	〃	[illegible]	三五〇〇	姚福平 張登義	張在本 大界	〃	大同元年八月十五日	遺失
任天德	〃白旗三井河套	[illegible]	九二一〇	李豐恩 邵永貴	河 官荒	財政部照	康德六年十二月二十日	被火焚失
高德	琴敏段	[illegible]	四〇四一	高玉恒 孫化南	孟昭融 河	土地執照	康德五年三月一日	遺失
李鳳	克晋段黃旗十一井	[illegible]	四五〇〇	陳萬良 周富	楊朋友 劉廣雲	財政部照	康德四年八月二十一日	遺失
藍鳳章	琴敏段	[illegible]	三〇〇〇	金才生 藍儉	藍儉 于勤	〃	大同元年十月一日	〃
李鳳	克晋段黃旗十一井	[illegible]	五〇〇〇	陳萬良 周富	楊朋成 劉廣雲	〃	康德四年八月二十一日	〃
王永發	〃正白旗四井	[illegible]	[illegible]	邊文祥 尹宏志	王旭 孫利	〃	大同元年九月十四日	被燒焚失
王福和	〃	[illegible]	[illegible]	尹宏志 郭有財	李梅安 河	〃	〃	因匪
李志	〃正黃旗十五井	[illegible]	一〇〇〇〇	錢宏盛 劉姓	河 本主	土地執照	康德七年四月十二日	遺失
李明	〃白旗五井	[illegible]	四三五〇	趙起 邱鳳林	河 井	〃	大同元年七月二十四日	〃
劉國財	琴敏段	[illegible]	三〇〇〇	楊德甲 金守山	本主 金守山	不詳	康德六年十月十一日	〃
〃	〃	[illegible]	二八六二	楊德甲 金守山	本主 本主	〃	〃	〃
張殿臣	〃	[illegible]	一五〇〇〇	王瑞林 清徽仁	本主 王瑞林	財政部照	康德七年三月七日	〃
劉錫	〃	[illegible]	九〇〇〇	王玉林 田富生	田富生 梁棟	[illegible]	[illegible]	[illegible]
程玉林	克晋段白旗三井	[illegible]	六〇〇〇	東程玉奎 西姚萬金	南大河 北孫玉池	[illegible]	[illegible]	[illegible]
程玉林	克晋段白旗三井	[illegible]	六六〇〇	東程玉奎 西姚萬金	南大河 北孫玉池	[illegible]	[illegible]	[illegible]
王勝	黃旗十一井	[illegible]	三六〇〇	李瑞 李瑞	侯富 夏芳芝	[illegible]	[illegible]	[illegible]
劉鳳海	〃白旗三井河套	[illegible]	三〇〇〇	官荒 本鳳戶	趙天順 官荒	[illegible]	[illegible]	[illegible]
王永闡	萬發屯	[illegible]	一〇〇〇	安鳳林 王福廣	郝玉峯 王福廣	[illegible]	[illegible]	[illegible]
〃	〃	[illegible]	三六〇〇	安鳳林 王福廣	郝玉峯	[illegible]	[illegible]	[illegible]
王福廣	〃	[illegible]	三六五〇	安鳳林 王福廣	郝玉峯 王福廣	[illegible]	[illegible]	[illegible]
于德亮	于家園子屯	[illegible]	五〇〇〇	何正先 本主	本主 溝子	[illegible]	[illegible]	[illegible]
胡慶珍	琴敏段	[illegible]	三〇〇〇	張榮 大河	高煥章 大河	[illegible]	[illegible]	[illegible]
〃	〃	[illegible]	四二〇〇	〃	〃	[illegible]	[illegible]	[illegible]
李景芳	白旗八井	[illegible]	三〇〇〇	王振 李仁	溝 河	[illegible]	[illegible]	[illegible]
麗金元	〃	[illegible]	一〇〇〇〇	劉新民 李富	大界 王玉升	[illegible]	[illegible]	[illegible]

右記失照自登報日起三月內無聲請異議者無論落於何人之手概作無效特此登報聲明

綏稜縣長 郭振昌

農產收買資金 先錢貨款七千萬圓 業已由大連銀行團借妥

我國根據農產物增產蒐貨對策要綱、定以新方策即先交貨款辦法、以示獎勵、該項農產物收買資金乃自六月起發給、總額計七千五百萬圓、中銀當局爲防國內貨幣膨脹、正在抑制放款時中、其資金果如何籌措、頗値注目、今已與大連方面銀行團辦妥六月四日、經中銀大連分行與大連之日本側銀行正金、鮮銀、第一、三菱、三井、安田、住友、三和、桑銀、九行、訂妥七千萬圓之協定矣、

即該資金由大連方面借妥資金七千萬圓、該業融資銀行、取共同融資形式期限是一個年、由往來泛資項下撥用、日利一分二厘（換算年利四分三厘八毛）、其利甚低、用粉由糧穀、特產專管製粉管理三會社與該各銀行直接辦但提款時須經過中銀大連分行過一筆賬方可、其數中分爲糧穀會社四千萬圓專管公社三千萬圓、至於總額七千五百萬圓中之餘額五百萬圓、分與穀粉管理方面、而由中銀、與銀正金三者借用、

按大連銀行之向我滿洲國融通農產收買資金事、以往曾經辦過、但爲不及此次之大、此次之先錢資金交附制度之實施、經由中銀辦此大宗融資、乃是空前之舉、又開一收買資金籌措上之新生面目、顯示滿關一體又金融體制一元化、更向前進一步、大可注目云、

當局再將協議 華北煤增輸策

昭和製鋼所新設之熔鑛爐已開火操業、因之國內之需要又見增加、政府爲予以對處、乃與日華兩當局、折衝決定以華北煤增加輸入價格之規定、由滿洲方面關係者、赴北京與華北側當局交涉如次結果對於輸送方法、決定由滿鐵、華北交通乃其他輸送關係機關之協力力求輸送力增强、以全輸入量確保對於輸入價格、已往之折衝、因未得最後的決定更須在新京再度與北京滿北華兩當局代表者會合後始能決定云、

國際運輸 店所長會議

【大連六日電】國際運輸因增資三倍、改革機構、古川社長就任、以順應時局、其新體制今已整備妥當、更因大陸運輸之設立乃在與華北支部分離以前、五日午前九時、於大連遼東旅館七樓、開第十四回店所長會議、由全滿華北及蒙疆店所長五十餘名並有總社方面古川社長及以次各重役部課長出席、首山谷宮總務部長致開會辭、次省古川社長、諸富白井兩專務等訓示、遂入議事、關於小運送對策、勞工對策並特產辦理等、以戰事經濟體制下爲中心緊急議案、加以慎重審議午後四時第一日會議告終

中銀賬尾 貨幣發行週平均額

中銀四日賬尾如左（單位千圓、△印減）

		比上日增
紙幣	一七六、一九九	△六、九九九
鑄貨	四八、六九九	三六
存款	一四三、一四八	一〇、四九二
放款	一七九、六六五	九七四

二十五日至三十一日間中銀貨幣發行週平均額如左、（單位圓）

貨幣發行額	八六五、三三四、〇六三
紙幣	八一六、九五〇、五一七
準備	三一八、一二六、四一五
保證	四九八、八二三、一〇二
鑄幣	四八、三八三、五四六

開發煤礦各關係機關 擬定運輸計劃 勞工福祉將籍之大見强化

【北京訊】華北開發公司頃以華北煤礦開發其資金材已趨猛闘發展、同時勞工之一切良善對策、亦刻日逐步進行、茲爲强化勞工萬全福祉起見、特再擬製定實施計劃、蓋華北人口日漸增多、其耕種面積比較狹隘、且滿洲方面年年出稼勞工約四五十萬、本年度已有一百三十萬之勞工供給、蒙疆地區亦有二三十萬勞工出關加以水害復舊工事擴大、食糧及一般物價昂騰、故勞工工資日亦上昇、因此開發石炭礦之各關係機關擬定煤之輸送計劃、以輸勞力不足、一、山元地帶貯炭力設鐵道積込線、並實施小運搬力之不足所定、發送數量計劃、二、鐵道附近貯炭煤有苦力之不足製定發送量計劃、並調查狀態以期開發前途之進展云、

北京肥皂價平穩

【北平訊】日常必需品之香皂、値茲天氣日漸炎熱之際、需要量益趨殷切、所有日本產品、既各地出產香皂、均踴躍上市價格趨於平穩茲誌價格於下

大號白玉霜皂	每打二元八
花王香皂	每盒七角五分
牛牌香皂	每盒六角六分
玫瑰香皂	每盒一元五分
銀星香皂	每塊四角
玉蘭香皂	每塊三角五分
百花香皂	每塊三角
香水磚皂	每塊五角五分

日滿農政研究會 舉開共同幹事會

日滿農政研究會共同幹事會、五日午前十時、起六日在新京記念公會堂舉開、當經日本側周東常任幹事、藤原事務官、西島江村兩技師、藤井主事、滿洲側小平副會長以下松島、五十子、三宅、浦山楠見、富田各幹事、田代主事出席、五十子常任幹事先致辭、審議提出議案議案如左當經提出、

一、滿日食糧增產方策
一、滿洲滿日共同水田開發計畫

次又審議日本、滿洲兩部會豫算增額並事務局擴充等事、六日續開第三回總會會云、

季節的蔬菜果實公定價格 全滿四十市街自十日實施

經濟部商務司、爲謀蔬菜及果實類公定價格適正化、擬自十日予以改正如左、時値生鮮料品上市品貨時期、其價格、經適正改正、各家庭莫不即之而喜、即牛蒡落七八分、大葱落五六分、蘋果漲幾分香蕉落四分、夏蜜柑新公定價亦經決定、（滿洲一斤單位分）

	一號地區	二號地區	三號地區	四號地區	五號地區	六號地區
甘藷	一七	一八	一九	二〇	二一	二一
里芋	二〇	二一	二二	二三	二四	二四
玉葱	一六	一七	一七	一八	一九	一九
大葱	一五	一五	一五	一六	一六	一六
人蔘	一二	一二	一三	一三	一四	一四
牛蒡	一二	一二	一三	一三	一四	一四
甘藍	一五	一五	一五	一六	一七	一七
蒜	三六	三七	三八	三九	四〇	四〇
蘋果(國光)	五五	五五	五六	五五	五六	五六
夏蜜柑	二三	二四	二六	二七	二八	二八
香蕉	三四	三五	三七	四〇	四三	四五

公定價格施行指定地、爲如次之四十市等、△一號地區＝奉天、鞍山撫順、營口、遼陽、本溪湖安東、大石橋、瓦房店△二號地區＝新京、四平街、鐵嶺、錦州、阜新公主嶺、開原、西安、△三號地區＝哈爾濱、吉林通化、白城子、△四號地區＝牡丹江、延吉、東寧圖們、琿春、龍井、敦化△五號地區＝佳木斯、東安、密山、北安、齊齊哈爾、綏化、承德、赤峯、△六號地區＝海拉爾、滿洲里、黑河、孫吳

其中亦有由日本內地輸入品、價是最高小賣價格如馬鈴薯及其他前記以外之輸入蔬菜類及地方產蔬菜類、按不當利益取締規則、定以標準價格、實屬合乎現地事情云、

北京雜糧騰漲

【北京訊】食糧邇來市行高騰不已、一般商人、鑑於行市如此逐步堅昂、買漲之心氣復發、紛紛進貨售者認爲有利可圖、不欲積極出手、靜待高價吐脫市況求過于供、問價即趨軒昂、市氣極爲强硬、大米較上日每包漲有一元至二元五角、麵粉每袋漲有一角至二角、雜糧每石漲有五角至一元五六角不等漲風激起、轉趨熾烈、按形勢觀望、一二日不易緩和、茲將行市列下、

△雜糧新斗每石行市

一高白芝蔴四十元次白芝蔴三十九圓四角南道元豆三十七元八角、三十二元二角、東北道元豆三十一元六角、白磁二十一元、生米四十五元四角、南道玉米二十二元五角、東北道玉米二十一元三角、白高糧二十二元、伏地綠豆二十七元七角、枚子二十七元二角、紅芝蔴三十五元六角、麻江豆三十四元、黑小豆二十七元、白小豆二十八元七角、小米三十四元六角、元米三十九元六角

△雜糧新秤百斤行市

伏地紅糧十三元九角、口紅糧十四元四角、口大豆二十四元二角、白麥二十五元七角、北口綠豆二十五元七角、大麥十七元三角、花河南元豆十九元二角、合豆十二元、口麩皮九元一角、麥二十五元二角、合豆十六元七角、伏地麩皮九元三角、

物不患少而患不均（一） 分配圓活要在法令嚴明 必使無暴利可尋則奸徒自不蔑存

現在世界各國、殆全在非常時中、第二次歐戰興起、戰雲瀰漫全球、各國鑑於第一次世界大戰之戰禍可懼、交戰國、備戰國迄及中立國、乃無不孜孜於物資之確保、而顯出互爲爭持狀態、且進而以己國、勢單力薄、更聯合他國、結成經濟圈、以厚經濟實力、力謀自保自存、

四大經濟圈 各個有統制

如美國聯合南北美諸國、急年結成美洲經濟圈、歐洲德意樞軸國、共圖結又不只限於經濟而止、蘇聯自成一個經濟圈、我東亞方面、滿日華亦力謀東亞經濟共榮圈之確立、圈既結成、則競爭相附、是以各國各設法以統制物資務求不劣於人、方得物資之確保經濟之確立、

但此國對彼國、亦可互通有無、兩相貿易、只已國之必需物資不容濫事出口、備之以應用、對內亦須確保必要物資而至相當數量、以求有備無患之實因之勢必施行相當的統制

貨物不患少 而患不均衡

上言之對內對外、較之以對內爲最重要、以其且與民生、治安大有關係之故、是以當局及賢明之士咸注重物資之需給及開發而努力討究極力辦理、按我國地大物博、且生產方面、正在積極增產中一切物資頗能自覺自給縱有一、二種貨物稍感不充不充即是少、抑或是分配不均、少非極少之少、只不充裕耳、蓋物不患少、而患不均、分配不良、奸徒蠹存、以圖厚利肥、則更感覺貨少、進而示出貨缺及如無之狀態、倘眞貨缺迄至絕無、固須另闢生產及取得之方路、而有貨竟被奸商存藏不現、謀其一己之利、而害及公衆、其弊安在、即『利之所在人共趨之』當局亦深知此弊之所在、乃有統制物價取締暴利等法之施行、且高倡道義經濟報國運動等惟所出之法令實有失於寛大仁厚及稍欠周密之嫌、如欲對症下藥、則必須法令嚴明、蓋

教法不嚴明 道義難促成

慈不掌兵、義不掌財、這樣古訓、深入人腦中已非一日、若對奸商利徒、談講道義經濟、直如對捧子手講古詞、對馬耳念經一樣、面子話一說而已、曾記得孟子見梁惠王、王曰叟不遠千里而來將有以利於吾國乎、孟子答曰王何必曰利……、結果話不投機走開了、如彼身王位尙且貪利、何況一般人呢、只有聖人孟夫子、專講道啦、義啦的、而惹的到處不歡迎、還孟夫子的口才尙且不能收效、其他若只遷勸講、縱然喊的喉乾舌亂、亦難收實效、

如初生小兒、惜愛之物亦是得之而喜、失之即哭的確是錢在手、再會運用眞能百般如意、人爲財死鳥爲食亡、如不加之以相當歉及法、以余之愚認爲絕難收效、所謂取締暴利統制經濟、道義經濟亦難辦好、（知）

新京生鮮食料品小賣標準價格（7日）

▲魚介類

品名	朝鮮產價格	滿洲產價格
芽片魚	—	—
鯖子魚	—	一二〇
帶魚	—	—
加吉魚	一四四	—
台巴魚	—	—
蟹子	—	七八
活加吉魚	三〇〇	—
黃花魚	—	—
三台巴魚	—	—
八代魚	一四四	—
大蝦	—	三〇〇

▲蔬菜類

品名	滿洲產	日本產	台灣產	北支產
長蘿卜	—	—	—	—
韭菜	—	—	—	—
土豆	—	—	—	—
地瓜	—	—	—	—
洋葱	—	—	—	—
大葱	—	—	—	—
胡蘿卜	—	—	—	—
菠菜	—	—	—	—

▲果實類

品名	日本產	滿洲產	台灣產	北支產
蘋果	—	—	—	—
國光	—	—	—	—
柿子	—	—	—	—
葡萄	—	—	—	—
白梨	—	—	—	—
橘子	—	—	—	—

各地商況

金銀

▲金塊（六日）

倫敦	一六八志〇
紐約	三五弗〇〇

▲銀塊（六日）

倫敦(現)	二三片三分三
同期	二三片三分三
紐約	三四仙四分三
加拿大	—
孟買	—

中央收買黃金價格（每公分）[illegible]

匯兌

▲滿洲中央銀行總行

▲紐約匯兌（六日）

倫敦	四弗〇三仙四分三
日本	二三弗四七仙
上海	五弗五四仙
巴黎	—
柏林	四〇仙〇五

▲倫敦匯兌（六日）

日本	一志二片二分一
紐約	四弗〇三仙二分一
上海	三片三二分一九
巴黎	—

▲上海匯兌（六日）

倫敦	三片一六分七
紐約	五弗三二分一五

商品

▲大阪棉布（六日）

	上午收盤	下午收盤
六月	五五一五	五五八〇
七月	五八五〇	五八七〇
八月	六〇五〇	六一三〇
九月	六三〇〇	六四〇〇
十月	六六三〇	六四〇〇
十一月	六六三〇	六七七〇
十二月	六七五〇	六八七〇

▲大阪棉花

	上午收盤	下午收盤
六月	—	—

▲橫濱生糸

	上午收盤	下午收盤
六月	一五九五	一五九五
七月	一五八六	一五八七
八月	一五七九	一五七九
九月	一五七二	一五七六
十月	一五七四	一五七四
十一月	一五七五	一五七七
[illegible]	一五六六	一五七一

▲神戶生糸

	上午收盤	下午收盤
六月	一五八四	一五八八
七月	一五八八	一五八九
八月	一五七七	一五八一
九月	一五七五	一五七七
十月	一五七七	一五七七
十一月	一五七七	一五八〇

股票

▲奉天滿取（六日）

	開盤	收盤
新車	一一七四	一一五九
大新	—	—
滿業	五九四	—
鐵紡	一五〇四	一五〇六
同新	二〇〇七	二〇〇七
滿鐵	六七九	六七六
電甲	四〇八	—
電乙	三七六	三七九

▲大連短期（六日）

	開盤	收盤
五品	一一五八	二五七
大新	一五七〇	一五六五
新東	一一七一	一一六七
鐘紡	一五三二	一五三七
同新	八七八	八七二
滿業	五九五	五九五
滿綿	—	—
士木	—	—
新豆	—	—

▲大連長期

	開盤	收盤
五品	二六五	二六二
先限	二六二	二六五

公債行市

六日國債買賣價格如左

第一次	九七三〇
第二次	九七一〇
第三次	九六九〇
第五次	九六五〇
第六次	九六一五
第七—十六次	九六〇〇

武俠言情 碎珊瑚 129

天籟生著

玉明當時爲起難、怕玉芬不來、疚紅出主意道、你不會來打你嘴巴子那個人、或者在被窩裡那個人、勸揭嗎、說着掩口竟笑出聲來、玉明也笑了、不多時到了葉家、看門前停着慕英的汽車、知道她和曼如莫走、二人遂進了裡院、繞過穿廳、上了後樓見一個使女問道、樓上都有誰、使女道、廳長在旭東大學畢業考、太太被胡府請去、只有朱少奶奶和魯小姐、陪咱家二小姐在說話、大小姐、怎沒帶官來、怎麼朱少爺也這們巧呢、請進去吧、於是領着二人進了慕春臥房、見三個人正在床上頂着頭嬉笑、見二人進來、曼如和慕英笑着起身道、來了、來了、疚紅笑道、下役將罪人帶到、請大老爺三堂會審、說的都笑了、玉明臉一赤紅、很怕慕春給個難堪、無法出屋、可是她一見玉明進來、竟伏到被上不起來、慕英一扯她笑道、你是打他、罵他呀、他莫來、你發天大的恨、他來了、你反到藏起來、是怕他呀、可是捨不得他呀、曼如也笑道、妹妹起來、叫他給你陪個不是、人怕見面、樹怕剝皮、眞個的從小姊妹、你就那們心恨呀、榮春使勁在床上一動、將頭拱在被裡、竟嗚嗚大哭起來、曼如遂向玉明呼了一口、疚紅一遞眼色、慕英一笑拉起曼如先出去了、疚紅道、妹妹、你不要攙他、好好問問他、到他們家爲理麼無甚他若不說出個子午卯酉從此兩家就斷了來往、你再不上他們家去、也不見得就會悶死、聽見莫有、我陪你慕姐姐和曼姐如、去看看媽的新放大像去、啊、說着又向玉明一笑、用手指指榮春、悄聲道、陪個小心吧、說着也出去、故意把門使勁一代、玉明在屋呆了多時、見榮春漸漸住了哭、又不知怎樣向她道歉手好、正望她出神、沉靜一會、見榮春慢慢一掀被角又連頂蒙上、嗚嗚之聲、比以前還哭的利害、玉明手扶床沿叫道、妹妹、我的不是了、請你原諒我是錯誤、並不是容心侮辱你、玉明說了幾句、榮春更是哭的有勁、玉明無法、只好坐在床上、呆望着她、多時、榮春才住了哭聲、只抽抽打打的小聲在被裡唔泣、玉明如芒刺背、如坐針氈、心裡也一酸一慟、兩淚紛紛顫呼道、榮春、你放心、我現在已經知道、你是不愛我的、在風雨壞怪我莽撞、在咱家怪我錯誤、從今我再不敢對你親近、使你生厭、我只求你不要記懷我吧、說着也伏在床上和涕淚結緣

這時疚紅和慕英曼如都在門外聽聲、將門欠有一指寬個小縫、見聞個詳詳細細、起先見榮春一掀被、三人同時一笑、後來玉明一陪小心、榮春倒哭了、慕英道、有門、榮春回心了及至玉明一說誤解榮春、到傷心處、伏下去哭、見榮春猛然一掀被坐起、擦擦淚望着玉明、嘴唇動幾動、莫說出話、疚紅在門外一急、知榮春不是專恨玉明、爲美味年經入喉、不得下咽、致心裡憶想難忘、初開情竇的小兒女、往往因此、毀掉了一切不顧、一經到口、便想大嚼現在榮春見玉明伏慟、心裡知他誤會了、來作決語所以一驚坐起、疚紅是怕她年幼、對玉明有所表示當着慕英曼如、實於自己面上無光、所以一急、先叫道、妹妹、屋裡榮春一驚、忙縮回手跪在床上向房門一望、疚紅開門進來、慕英和曼如也進來了、玉明還在伏床未起、曼如笑道、榮妹妹已經赦你無罪、你還怕甚麼、可惜男子漢大丈夫、專會學女兒的神氣、慕英也笑道、若不怎呼不値錢呢、說着一扯他、玉明才坐起來、不禁一怔、不知何時榮春坐起來的、心裡道不免咦咦着她情不涉己、疚紅在旁道、妹妹出氣了沒有、下次算了吧、他們家少去、不就不煩惱了嗎、榮春早背過身去、一言不發、玉明也是低頭默默、慕英和曼如、一聽疚紅的話、心裡都有些不悅、她有這種心、不該當面奚落人、使人下不來台、遂又勉强笑了一會、疚紅也不深爲葉家留客、慕英才告辭、和曼如玉明坐車離了葉家、在道上、慕英叫車夫先到朱家去、玉明不幹、說有事要見楊步雲、慕英無奈、祇好把他們送到大南門裡、楊公館門前、便打算自己回家、不想宛家路窄這一來好似給玉明開了一條生路、原來剛一停車、見大門裡楊步雲夫婦送出一對青年男女、慕英當時眉一皺變了顏色、緊催曼如下車、那少年冷望慕英一眼、便是一聲冷笑、楊步雲早含笑上前道、巧遇景春和閨媛先不要走、等我給你們介紹介紹、玉明早躁下車喊道、小胡、少見啊、胡景春也過來握手慕英也只好下了車、楊步雲又把衆人讓到客廳才道景春玉明慕英、都是老同學、不用我來介紹、只有曼如、胡氏兄妹是莫見過的、再就是閨媛、新從北京回來、和朱家夫婦不相識、我給你們介紹、一方面是我內親、小姨子、小舅子、一方面是我異姓骨肉、義弟、義弟婦、你們彼此都要親近些、魯小姐是通通認得的當然不用我費事了、於是一一介紹、景春少年蘊藉、風流自賞、財勢甲於天下、文武全才、一心覓個得意佳人、作終身配偶、

地球牌 萬人油

驚其廉價喜其豐効

用本品能使肌膚異常美麗不但能防止面皰、酒刺等發生並能迅速治愈毒虫之咬傷或切傷乃美容醫療兼全之家庭必備藥

外科主治

內科主治

M 511

木村製藥所

森永餅乾

哺乳嬰兒促進健康

新發賣之最高榮養餅乾
當此物資缺乏之奶粉代用最適品

卸暑的妙品！
草帽・洋傘
陳設齊備
西服・紗料
豐富多量
福豐號百貨店
新京大馬路電話（二）一五〇八 七二〇六

郵政生命保險

爲子女之 立業保險

加入者之特典
保險費之折扣
中籤增配金
被保險者之折扣診療

進學資金
結婚費
營商資本

由七歲至十五歲
保險費每月由一圓起碼
十五年滿期與二十年滿期

郵政局

大同報廣告部 電話二一六一五一

大大阪商船行輪

●開往門司、神戶、廣島、大阪 午前十一時開
熱河丸 六月一日
扶桑丸 六月二日
報國丸 六月三日
吉林丸 六月四日
烏拉爾丸 六月五日
黑龍丸 五月廿八日
烏蘇里丸 五月廿九日
黑龍丸 五月三十日
布拉吉爾丸 五月卅一日
●開往三角、鹿兒島
慶晉丸 五月未定日
●開往基隆高雄 每月三回
開往天津 每月七回
開往靑島 每月五回
開往奧國 每月二回
●各線船發售滿鐵主要各站
聯絡日本國際觀光局
▲日本聯絡往復票火車減二成彩票一成通用日期限二個月▲在大連購買神戶門司往復票時各路連船減二成通用限三個月
●專辦貨物代辦處 國際運輸
大阪商船株式會社
奉天事務所（電話㉓四一二）
大連支店
新京事務所（電話㉓三一六）
哈爾濱事務所（電話㉓七〇一）

阿波共同行輪

●開往芝、威、靑
利通丸 六月廿一日
開往芝罘威海衛仁川
日高丸 五月卅一日
●開往天津
長山丸 六月十三日
京津丸 五月廿八日
●開往仁川、
長山丸 六月一日
京津丸 六月二日
●開往芝罘
●第大共同丸 五月廿九日
●開往天津
第三壽丸 六月三日
●開往鎮南浦
第三壽丸 五月卅一日
本社代辦山東鐵路各種運輸一切事務
大連市山縣通
阿波共同汽船會社
電話二一五〇〇一番

日本郵船行輪

●開往滿從
松本丸 月未定日

近海郵船行輪

●開往長崎、鹿兒島
淡路丸 月未定日

朝鮮郵船行輪

●開往朝鮮、九州
金剛山丸 月未定日
前記各船出口日臨時或有變更水路圖誌海圖販賣所大連市山縣通近海郵船、朝鮮郵船代理店

日本郵船
大連出張所
電話二二七九 二一六四
專屬貨物代濟處船票代辦處丸二商會 電話二一九六四六
各地之日本國際觀光局
●開往靑島、上海

大連汽船行輪

靑島丸 月未定日
奉天丸 月未定日
大連丸 月未定日
●開往天津
長平丸 月未定日
北海丸 月未定日
天津丸 月未定日
●開往安東
北康號 月未定日
●開往基隆、高雄
山西丸 月未定日
大連市山縣通
大連汽船株式會社
電話二七一三一番
日本國際觀光局
中國旅行社

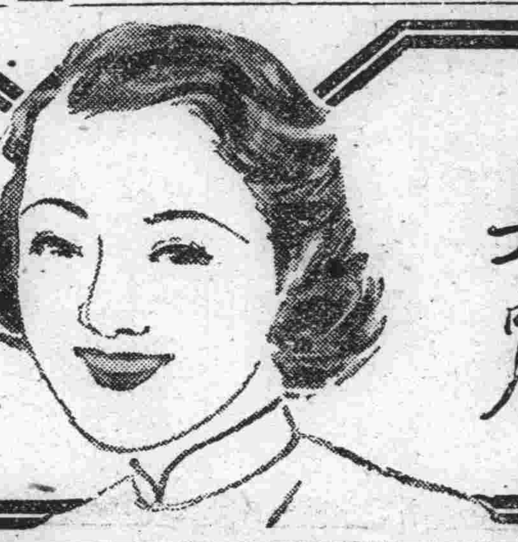

青春
健康
美麗

調經
健身

女性本有女性的美麗、但在女性美麗之中、如再加上靑春的美麗、與健康的美麗、其美麗乃成眞正的美麗。凡屬女性、莫不希望保持女性的美麗、更莫不希望保持靑春健康的美麗、但是要保持女性的美麗、尤其要保持靑春健康女性的美麗、那末、定非豫防卵巢機能的衰退不可、而欲豫防卵巢機能的衰退、那末女性荷爾萌婀閥好萌的補給、正是非常必要。因爲婀閥好萌是與國際標準女性荷爾萌完全一致的製劑、能豫防卵巢機能的衰退、并且最有調經健身的功能。

本劑有粉劑・片劑・栓劑・膏劑及注射液。

各大藥房均有經售

總發行 株式會社 武田長兵衛商店 日本大阪市東區道修町
滿洲總發行 滿洲武田藥品株式會社 奉天市大和區春日町

女性荷爾萌
婀閥好萌
（オバホルモン）

41.5.87

神州官准全國馳名此記明瞭人人不可不閱
中日兩國政府特許登錄商標

大日本藥業大家藤井靈寶丹正本舖富山市藤井仙琅龍先生發明方

大日本政府官許製局
本局 大日本富山市千石町本通一二八
藤井順春堂老藥房

起死回生
藤井
靈寶丹

諸位先生!!!
請看此靈藥 世上無有再好藥
旅行時在外勞働之時在屋裡辦事之時
小兒上學念書之時……
（家庭必需常備藥）

你們都知道麼?
藤井靈寶丹之此名凡有名神妙之藥還不知道的人快來試一試!
各處有名藥店都有大興公司、各處營業店都有代賣

售發總
新京大北街三二 大三丸 藥房
上海密勒路 大三丸 藥房
滿洲總經理
大興股份有限公司

元祿

顏色自然與眞色同
白髮黃髮 染黑
本藥之特長

用法簡便 短時間即 可染眞黑 色與久顏 同不經害 掉皮衣者 質不沾膚 除染易之 一洗髮上 齊掉藥

現代婦人之必備品
天下一品

各地大藥房代理百貨店
小二角五分 中三角五分 大五角

總批發處
株式會社朋友商會
東京 名古屋 麥浮樂路一四一

南天製版所

寫眞銅版 夾銀禮品
凸版凹版 各種風景
機械商標 電刻銀像
ネームプレート 美術銀盾

請用 喜壽慶賀
最流行最新式紀念品 永久保存家庭裝飾用品
風景銀店

電(二)三九九一

奉天市瀋陽區大西街五段一八號

胡琴
通信教授

遊藝娛樂 保險學會 想學諸君 快勿錯過

研究胡琴事業各界歡迎學員局小說發現四年來四年 郵去容易費用均五角 並有問新法1 2 疑即答日期 本人得多因而成功的人也非常 只用手續簡便 一冊講義 寄來樂寄 郵函授胡琴講義 學會快學吧!

西內小南天 奉同 局書宇 善書局

簿記學免費函授
募集學員
自習簿記的人請速加入、學費免、專函授…學成
本部 奉天市大南關…
教授 李嵩田

雀斑
酒刺
特效藥

容粉專治男女面部雀斑酒刺疙瘩面膚粗糙皺紋破裂
…無論貴賤輕重…一搽此藥…每瓶一元外埠滙款…
…奉天北市場…
玉德堂藥店

羊癇瘋
癲狂病

福音到了不論男婦老幼新舊羊癇瘋癲狂病神經病氣火攻心或因驚恐所致犯時或四肢抽掣不省人事或手足抽搐口吐涎沫有聲無聲口歪眼斜有年犯月犯及無次數犯者請購服這個家傳秘方成藥五种通靈丸保完全除根不犯每打參拾圓每盒參元函購郵費另加不收寄費
總批發處奉天瀋陽區南大街三段六號楊家老藥舖

馬二琴補眞丸

馬二琴製 調經甘露飲 赤白帶下 經脈百病

新京代理處 天益堂 德育堂

田邊

精力之源

琴瑟和諧之秘訣

人生之至高無上幸福，莫如精強體壯，家庭和樂，閨房艷事，飽嘗不厭，不然精疲力竭，未老先衰，垂頭喪氣，終日病牀，不但不能賞受家庭幸福，即一生事業亦將爲之犧牲淨盡。

「哈利巴」係由北太平洋深海所產老大鯊魚肝精製劑，含維他命特別濃厚。具有生精造血，解倦癒將，亢進細胞機能補助內分泌等功効，服法簡易，四時咸適

哈利巴

包裝 壹百粒・伍百粒

奉天市靑葉町十一 田邊藥品株式會社

(13) HV113

烟中第一

大仙女

110